商報

SHANGHAI JOURNAL OF COMMERCE

85 FOOCHOW ROAD

社址上海四馬路望平街口　電話中央六零一三四五號　郵局信箱一五二七

中華郵政特准掛號立劵按照總包特別優益寄送之報紙　電報掛號零三三六一

第一千七百六十八號

今日三張售大洋三分

▲定報價目▼

國內　每月一元一角　三個月三元二角　半年六元三角　全年十二元

歐美各國　全年念五元二角　半年十三元　郵票九五　空函不寄

▲廣告刊例▼

封面　二行起碼　每日每行洋一元四角

特別　各版新聞之下爲特別地位五行起碼每日每行四角

後幅　長行　三行起碼　每行七角

短行　五十字起碼每字每日洋一分　五十字以外不滿十字者均作十字算

方寸（英）　二方寸起碼　每半寸　封面一元　後幅五角　長年面議

攝影爲新年中之高尚娛樂法

高貴之攝影器尤足以增加興趣　請採用

環球著名之　伊卡　照相鏡及附屬用品

中國獨家經理　商務印書館　上海·各省

中國國民黨上海特別市黨部　執行委員會　監察委員會　宣言

上海特別市黨部自經中央執行委員會派員籌備以來，已由籌備員商同各區黨部聯席會議督促各區分部辦理選舉事務，於十五年元旦召集市代表大會，除少數爲反動分子所把持之區分部及一部分觀望遊移之區分部未曾參與選舉外，到會代表七十七人，選舉張廷灝等十四人爲正式候補執行委員，韓覺民等六人爲正式候補監察委員。廷灝等承同志之委託，誓當仰體本黨總理之遺志，爲實現三民主義的國民革命努力奮鬥——對內當注意刷洗黨內以前一切陳腐官僚之習氣，加緊同志間之教育訓練工作，務使右傾之搖動之現象永絕跡於黨內；對外當注意世界與中國政局民生之變遷，尤其當注意上海工商學界各同志之實際問題，領導上海市民爲自己的利益奮鬥。廷灝等認爲凡此一切，皆本黨總理四十年來所倡導，爲誠信仰三民主義者不能辭卸之天職，決無踰越本黨主義紀律之嫌疑，凡能平心論事者，當認識廷灝等凡在職分內之工作，完全係爲三民主義奮鬥，一切妄評，爲赤化過激者，皆別有用心，蓋欲示意於帝國主義與軍閥，冀假其手以摧殘真正代表民衆利益之革命勞力，使彼等可以假冒革命之名，以周旋於帝國主義軍閥之間而攫取非法諸利益故也，謹此宣言。

海員工會上海支部通信處

郵政信箱第一五七九號　各界如有函件請寄交該號信箱便安　P. O. BoX No. 1579

與年俱進

萬物萬事，皆與年俱進，以云儲蓄，更覺貼切，假使一年前，在本會儲蓄，則此一年中獎金之利益，早已有份，假使十年前，在本會儲蓄，不特十年來之獎金利益有份，且期滿已近，還本已在目前，但往者不可諫，來者猶可追，今當民國十五年，新年之始，及早在本會儲蓄，則自今以後，鉅大之獎金（現已達二萬八千餘元）月月有望，滿期之還本，年近一年，曾無幾時，亦猶現在之追念往日，現在本會儲蓄，甚爲可靠，不但一切悉照定章，且有一千三百餘萬之準備金爲儲欵之保障，古云行年如流水，有志儲蓄者，盍早自爲計焉，此布　詳章函索即奉

上海法租界愛多亞路七號　萬國儲蓄會啓

新華儲蓄銀行廣告

本銀行於民國十五年一月一日起稱爲新華商業儲蓄銀行，所有以前劵單簿摺票據契約等件原用新華儲蓄銀行名稱者，一律照舊，毋庸改換，特此告白

一朱義方重訂書畫篆刻潤例

（篆刻）（石章）每字一元半（牙章）每字二元半（金銀晶玉章）每字五元（書例）（楹聯）每對四元大小一律（堂幅）三尺至六尺一律八元（屏條）每幅視堂幅對折（市招）每字一尺二元餘遞倍（扇冊）每件兩元（名刺）每件一元（壽屏）每幅五元墓誌面議（各體同價）（畫潤）照書例加三倍先潤後筆約日取件○收件處小東門南市通商銀行○四馬路商報館○各大牋扇莊

英美會計師事業

徐永祚會計師編著

總發行所上海愛多亞路三六號徐永祚會計師總事務所　代售處　上海商務書館中華書局

出版廣告

本書關於英美兩國會計師之歷史及現狀事務所之組織業務之經營以及法律規章公司查帳員制度等記載極詳較諸前編之會計師制度之調查及研究搜羅更爲詳備內容約有十餘萬言去年五月間交由華豐印刷所排印一面登報預告不意印刷誤事出版愆期訂購者接踵而來一時無以應命至以爲歉現已印就出版每冊平裝售洋二元洋裝二元四角欲購諸君請向下列各處購取可也

經售處　上海銀行週報社　北京銀行月刊社　漢口銀行雜誌社

中華滙業銀行廣告

本銀行在財政農商部註冊額定資本金一千萬元公債[illegible]及前[illegible]存[illegible]金二百六十[illegible]餘專營國內外滙兌以及各種存放欵項抵押貼現跟單押匯買賣生金銀等一切業務經營於北京京滬兩分行設立以久現又在天津設立分行將通滙地點開列於下（國內）北京天津濟南青島漢口南京蘇州無錫杭州溫州九江福州廈門廣州汕頭奉天長春大連等處（國外）倫敦紐約香港新加坡孟買東京大阪神戶橫濱長崎名古屋門司下關仁川小樽朝鮮京城福岡廣島台北等處各界賜顧請駕臨福州路五號接洽可也　公用電話中央一九四一　經理室中央五一五六又一九四六　部位部中央五六五一又二六四七　儲蓄科中央八四四四號

上海綢緞大同業冬季特別大減價三禮拜

十一月十九起

急景凋年。歲聿云暮。敝同業歷蒙　各界惠顧。至紉感篆。際此寒衣添置。刀尺催聲。亟宜選料徵材。以崇新製。敝同業爰於十一月十九日起。冬季特別大減價三禮拜。各種綢緞新出品及呢絨洋貨。一律照原碼九折出售。務請　紳商仕女。聯袂偕臨。曷勝歡迎。區區之忱。幸希　公鑒。

北市　大盛　老九和　老介福　老九綸　大綸　老九章

南市　大成　何恆昌　大昌　仝啓

乾泰源皮貨局　粗細皮貨　切實廉價

本號開創迄今將及百載素以誠信著稱茲當冬令本號總支兩店各貨業已到齊節虛浮之開支而減輕成本切實廉價務使主顧獲實益謹請　各界參觀比較設有貨價不合儘可退貨還洋蓋本號素尚實事求是也

總店仍在拋球場南首二馬路口　電話中二千號　支店在四川路北京路南首　電話中八一三五

上海銀行公會會員銀行　浙江興業銀行金幣部廣告

本行金幣部專營業務（一）辦理國外匯票匯及進出口押匯（二）收兌國外各埠欵項（三）買賣外國公債票股票及各國各種鈔票現幣（四）英金美金法郎瑞士法郎日金港洋均可存儲作爲往來或定期存欵（五）經售金球旅行支票國外各大埠均可支取現欵　行址上海北京路七十八號金幣部電話中央七四一二號及七四一三號

中國通商銀行廣告

本銀行創辦於清光緒二十二年招集商股資本額定規銀五百萬兩已收規銀二百五十萬兩公積金規銀一百九十餘萬兩設總行於上海黃浦灘七號並設分行於甯波江北岸上海小東門民國路及虹口乍浦路八號等處專營定期活期各種存欵抵押信用各種放欵匯兌押匯及商業往來等一切銀行業務各分行兼營定期活期儲蓄如蒙惠顧無任歡迎（電話）總行中央五九三　虹口分行北二六八八　南市分行中一五六三轉（電報掛號）三七七三

上海銀行公會會員銀行　中華商業儲蓄銀行（兼辦儲蓄）簡稱中華銀行廣告

本銀行於民國元年成立經財政部農商部核准註冊在案開辦迄今已十有四年專營各種銀行業務兼營各種儲蓄利息從優

商業部　號理各項存欵放欵押匯兌換證劵買賣代理收付一切手續悉按商業習慣妥穩敏捷

儲蓄部　辦理各種儲蓄特辦儲蓄盒便存戶領用並設支票存欵一種下存元百元或規元百兩以上者即可領用手續簡便利息克己訂有存欵細則函索即寄

行址　上海北京路一百○二號　電報簡碼　kiangvoh　或三一七三　電話　營業室中央三六一九○　經理室中央一七○三

俄僑特種C劵準二十九日在上海本會開獎

東方銀公司

第五次第一第一標　墾植股劵　式萬元　全張三元　每頁三角　明天開標　風雨不更

●附告　第四次五頁正劵十二月初三日開標第一標五萬元即日發行

上海銀行公會會員　四明銀行

本銀行開設以來歷有年所總行設在上海北京路江西路轉角并設分行於寗波漢口等處以及其他各大埠均有委托代理機關專營匯兌押匯商業往來各種存欵放欵貼現以及一切銀行業務無不手續簡捷誠信優待其有特存欵項儲蓄存欵隨時可領並有最新式堅固保管箱庫專爲顧客租藏貴重物品印有詳章函索即奉如蒙光顧無任歡迎電話中央三九八六　中三九九六　中六四○○

問題

（根本問題）公司資本若干現在負責之董事爲何如人成立已有幾年營業進步若何

（利益問題）儲戶每月可得獎若干得獎之外所有儲蓄存欵至還本時又有利益若干尚有他項餘利若干

（年期問題）十五年年期似嫌太長倘中途無力儲欵有辦法否或者遇有急需可通融借用否

上列三大問題請向總分各公司索閱章程或函詢詳細君等必能滿意　法商東方儲蓄銀公司總公司設上海福州路二號即滙豐銀行樓上電話中央三六○一三○六

時論

共管論之解剖（三續）

武攸

二、國際委員部　濮蘭德者。英人中自命爲有名之『中國通』者也。常在倫敦太晤士報。及『中日與朝鮮』書中。極論國際共管中國問題。言廢督裁兵。統一全國。建設強固政府。皆揭闢有文。○凡此種種大事。絕對不能期望中國人之自動實行。非依賴列強之干涉不可。試一考察中國政府治下之行政司法各機關。無不紊亂百出。遠不及外人治下之海關郵政之井井有條也。惟濮氏未詳列共管方法。不過察其大意。似傾向委員制而已。

同時。紐約平和協會。亦有極東國際管理政策之提倡。詳述共管中國之方法。言中國之現狀。實含有極多之危險分子。有引起世界不安之虞。爲消滅此種危險。避免列強之侵略。引導共和政治之發達。不可不集合列強在中國古有之各種特權。組織國際極東管理委員會。由英美法日各派代表一名。其他各國合派代表一名。中國派代表二名。共計代表七人。自本會成立以後。列強即須將其租借或占領所得之一切中國土地行政管理權。移轉於本會。由本會創設國際警察廳。接受現時列國各領土地域內之軍隊及警察隊。以統一各國在華之警備事務。又對中國借款加以制限。整頓。凡十萬元以上之借款。其契約皆須本會審查承認。方爲有效。且本會對於該種契約條件。有改正之權。對於借款用途。有一監督之權。如此方可免列強相互間之競爭。達一致對華之目的。至於治外法權問題。本會主張廢止之。而代以國際裁判所制度。管理關於外國人一切之訴訟事件。此爲紐約平和協會對於我國行政軍事財政司法上之共管方法也。至辦理此種事務之人員。該會主張用中國上等人材。在委員會指導之下。養成其各種專門之知識。俟有成就。乃由委員會全力援助。使組織鞏固之中央政府。該委員會即將其佔領所得之主權。領土。司法。關稅等之權利。悉數返還於中國。並解散該委員會。

按紐約和平協會爲美國研究中國之主要有力的團體。上列議案。本擬提出於華府會議。因察當時環境。知尚非機會。故拋棄形式。秘密運動各關係國之代表。對於中國條約議決案中。請求盡量採用紐約平和協會管理案中之文字與精神。故試一讀華府會議關於我國之議決案。雖無共同管理之明文。而實已含有國際共同保護之性質。此即果會努力之結果也。

四　結論

除上述各種共管中國方法以外。有所謂日本單獨管理中國案。英美二國共管中國案之主張。日本單獨管理我國之方法。已顯示於二十一條件中不必詳論。至於英美二國共管案之提倡。則無非以爲該二國在華所得之權利最多。稍一集合擴充。即可實現。且該二國占世界最強最富之地位。同屬撒克遜人種。頗有合作之可能。然考之實際。兩案實皆不能實行。蓋依最近列強侵略我國之形勢。日本實無越出英美單獨管理。我國之實力。民國四年。對我二十一條之要求。全賴歐洲戰爭爲前提。若歐戰延長迄今。則二十一條件或已逐條實現。亦未可知。不料歐戰突然告終。且以中國國民反對之劇烈。二十一條件遂歸泡影。但以中日間歷史上地球上關係之密切言之。戰後英美勢力。雖籠蓋全球。要亦不能離開日本與共管中國。現法意蘇俄。分之其力雖薄。合之則亦不可輕視。此二案之所以皆不能成爲事實也。

我國受帝國主義者之侵略已八十餘年。喪失主權無數。初與英俄法三國之競爭。後加入日德美三國。歐戰以後俄德退去。遂存英美法日四國。其初所採之政策。及勢力範圍之瓜分政策。自美國加入。遂主張機會均等之共管政策。英法日等國以鑒於所掠得之利權。皆互相錯綜牽扯。與歐戰後美國勢力之澎漲。不得已遂有華府會議九國條約之協定。故今後彼四大帝國主義者。對我主權已漸趨於妥協一致之途。逐漸進行。以達共管之目的。其方法既詳述如前。今更綜觀其對我國主張共管之種種藉口言詞。擇其最動聽者數條分述之於左。以作本文之收束。

一、中國政府毫無實力。故外人不得不自動的管理外債之抵押品。以保障債權。

二、中國官吏不明理財之道。每一借款到手。未幾即化爲烏有。故外人不得不代中國國民監督其用途。

三、中國無担保借款。已達七億二千三百餘萬元之多。本利久不支付。政府又無具體的償還方策之表示。外人爲保護債權者計。不得不進一步代中國政府整理國債。

四、中國政府歲入之統計報告。滿紙羅列虛僞之數字。外人爲免中國破產起見。不得不代中政府舉行徹底的全國財政之調查。

五、中國政府絕無改良整頓交通之實力。外人爲謀貿易安全起見。不得不代爲謀之。

六、中政府號令不出都門。各省皆扣留稅收。致發生種種爭奪地盤之內亂。引起中外人民之不安。故外人不得不援助強有力者組織鞏堅中央政府。以統一全國。

七、中國政府當局向無政治上專門智才。友邦[illegible]僱代攝政。盡法律上監護人對於成[illegible]者之義務。以俟其學識之成就。

八、中國人民智識淺陋。毫無政治常識。極少專門人才。如海關郵政若移交中國辦理。斷無今日之成績。由此觀之。欲中國安甯。不可不仿海關郵政之辦法。統治全國之政務。

九、中國國民性厭談政治。以示清高。官吏之中。亦常以潔身引退相標榜。將爲國服務之舉。認爲萬不得已之事。故欲中國人民自動改革政治之舉。殆已絕望。外人爲中國安甯計。爲世界和平計。又不得不起而代爲執行之。

嗚呼同胞。外患日亟。危機日迫。請速猛省。速奮起。勿再坐視成敗。努力參加政治運動。喚醒民衆。求內政之改革。以絕外人之藉口。（完）

要聞

今日要聞提綱

▲馮玉祥已離張家口……國民軍地盤新布置
▲段下野後政爭將起……王正廷忽主復法統
▲奉軍將再舉攻榆關……畢庶澄助李禦國軍
▲滿洲日軍定期撤退……國民黨大會已開議

馮玉祥下野　通電取消國民軍

▲張之江暫代西北邊防督辦
▲李鳴鐘督甘劉郁芬綏都統

本社北京五日電　張之江五日電、以察哈爾都統名義、暫代西北邊防督辦、劉郁芬調綏遠都統、

本社北京五日電　馮玉祥令李鳴鐘代理甘督、李忻李與中爲參謀長、熊斌已任陸次、兼長蘆鹽運使、

本社北京五日電　確訊、馮玉祥自請下野甚愉快、如釋重負、且謂吾此行、必有多人不信、至少當有半月揣測、西北督辦交張之江、甘督畀李鳴鐘、調劉郁芬爲綏遠都統、李鳴鐘昨返京佈置後、即赴任、

本社北京五日電　馮玉祥離張家口赴庫倫時、有人勸勿經過蘇俄、以免外謠、希望繞道赴德留學、

本社北京四日電　張之江曾到張家口、勸馮勿辭、馮態堅決、臨行一切事務交代張之江、西北邊防督辦由張繼任、四日午、高震龍熊斌等均赴張家口、與張接洽、

本社北京四日電　馮玉祥四日電段原文、略謂連年戰爭、人民塗炭、軍閥專權、野心不戢、循環報復、迄無已時、祥前歲班師、力主和平、耿耿此心、始終未渝、今幸畿甸戰事結束、歷溯連年戰禍之慘、愈深臨淵履薄之懼、執政耆年碩德、國家利賴、仰祈開去西北邊防督辦暨甘肅軍務善後事宜本兼各職、俾得從事學問、效力異日、

本社北京四日電　馮玉祥一日已發通電、謂此次僥倖、勝亦不武、玉祥個人、應即日下野、段執政碩德耆老、萬流仰鏡、吳子玉學深養粹、飽經世變、當不念前嫌、共謀國是、孫蕭方閻岳孫各督、共起義師、均不世之功、從此延請國內賢豪、公開討論、玉祥治國無益蒼生、治軍空累袍澤、莫若早退、以免咎戾、另呈辭職、即時解任、所有國民軍名義、早經通電取消、此後咸屬國軍、不再沿用國民軍名義、

▲東方社北京五日電　張之江本日電告段執政云、依馮玉祥之囑託、在其後任未任命以前、代行西北開墾督辦之職務、

▲路透社倫敦五日電　每日電風報謂馮玉祥之去留、與中國無甚關係、蓋去仍有圖提大權者代之、張作霖仍將與抗馮諸人合力對付、

▲張之江代邊防督辦　張家口來電云、執政府各部院各衙署各機關各軍民長官各報館各法團均鑒、馮督辦業通電辭職下野、所有西北邊防督辦公署一切政務軍務、在奉中央明令派員繼任以前、奉諭由察哈爾都統張之江負責代理、特電奉聞、西北邊防督辦公署參謀處叩冬、

王正廷黃郛　忽聯吳佩孚主復法統

▲訂約四條……承認曹辭……恢復攝閣……恢復國會……承認憲
▲段擬通電下野……民黨極端派主打破法統

本社北京五日電　王正廷突提恢復法統爲就職條件、四日晚、某處閣員宴會、有人詰以尊法統、即認臨時政府爲非法、豈應遵令就職、王不能答、

本社北京五日電　黃郛與吳佩孚協定四條、承認憲法、恢復國會、准曹錕辭職、恢復攝政內閣、

本社北京五日電　寇遐昨質問王正廷、聞主張法統、作何解釋、既受段命、何又擁曹、

本社北京五日電　段擬通電、國民會議如屆期不成、爲實踐馬電起見、亟願下野、惟大政應交何人、請各省軍民長官同抒意見、待十五日拍發、

本社北京五日電　段下台以後、各方護法護憲說、紛爭不一、民黨中如易培基等極端平民、派主張打破法統、日夜會議奔走、

本社北京五日電　許世英五日未到院、電杜錫珪慰留、請推次長暫代部務、

本社北京五日電　馬君武五日上午十時就法長職、

▲東方社北京五日電　聞黃郛王正廷一派、近又開始運動、欲使攝政內閣復活、正與各方面接洽中、又聞已與吳佩孚成立密約、（一）承認曹錕辭職之有効、（二）攝政內閣之復活、（三）國會之復活、（四）承認憲法有効、

畢庶澄將由濟北上

▲孫岳令徐鄧追擊李軍
▲豫軍將由兗濟攻泰安
▲陳調元檢斃皖軍旅長

本社濟南五日電　四日畢庶澄到濟、任北路後方總指揮、將北上、

本社蚌埠五日電　陳調元因皖軍旅長華鏞章、團長張拱宸、罪惡昭著、密令在亳執行槍決、張團官兵解散、

本社北京五日電　孫岳令徐永昌會同鄧寶珊肅清潰兵、允委徐天津鎮守使、弓富魁大名鎮守使、泊頭方面、國民軍與魯軍仍在激戰中、

本社徐州五日電　田玉潔部由兗州濟寧開拔、集中曲阜、李紀才在濟寧重整舊部、進攻泰安、

本社徐州四日電　靳雲鶚由滕縣進駐兗州、連日開軍事會議、蔣方震赴兗州、晤靳雲鶚後返徐、已南下、

▲電通社漢口四日電　吳佩孚前通電各省、謂討張目的已達、望各速趨和平軌道、發揮共和精神、聞係牽制馮玉祥軍事行動、故有此舉、

▲直魯兩軍聯合編制　三十一日濟南函云、今日由北運來傷兵甚多、軍警在街市亂抓閒人擡抬、濟垣空中、時現發飛機往來、一般人推測、魯北已入混戰狀態中、據半官消息、謂魯軍在滄州、國軍在馬廠、兩軍交綏地、在興濟鎮、激戰數日、結果魯軍乃縮短防線、前哨移東光、大本營移德州、與戰軍隊五十五旅栗祥部、尚未失戰鬥力云云、於此可見魯軍最近之情形矣、昨日午後開軍事會議、先討論直魯兩軍聯合編制辦法、次議及攻天津計畫、李景林任直魯前方總司令、褚玉璞爲前敵總指揮、李福任德州督師、並在濟設立司令部、是日與會之前敵將士、除在濟之褚玉璞、徐源泉、畢庶澄、董鴻逵等外、第五軍長王棟、第六軍長程國瑞、亦召回列席、昨夜畢董均返防次、徐今北上、日前預備張氏北行之專車、尚在站、計頭等一輛、飯車一輛、篷車五輛、敞車五輛、將以之乘李赴德州、於必要時、決調泰安第六軍北進助戰、現正着膠路調集車輛備運、李於昨日連兩電於李爽凱、大意略謂、第已安抵濟南槍彈餉糈、張總司令已允有充分之供給、兄務死守北滄、弟則稍事規畫、即前督戰云云、又據督署訊、昨午後三時、接滄州專電、稱直軍約三萬餘人、已退至魯省德平一帶、連同榮師、約五萬衆、正預備反攻云云、張於昨日除下手諭、令各師旅軍械糧食、對直軍誼屬一體、一律待遇、不准歧視外、並發布告、令軍民互相愛護、原文云、爲布告事、邇來天禍中國、紛爭四起、我山東此次出兵、係爲敵人侵入我境、本保安總司令省長爲保境安民計、不得不力謀自衛、決不忍我民受敵人之蹂躪、此人民所共諒者也、凡軍事所到之處、業已嚴飭約束、不准稍有騷擾、但時值嚴寒、士卒勞苦、諒所共知如有爲難及不便之處、我人民亦當盡力輔助、以期全境早日敉平、共享安樂、以山東之兵、保山東之民、是一家人、休戚相關、彼此互相維助、互相愛護、萬勿稍有歧視、本保安總司令省長有厚望焉、特此布告軍民人等、一體知悉、切切此布、」又規定新年元旦團體、及宴會等禮節、並週知各戲園遊藝場一律照常營業三日、以資點綴太平、又特規定年節各區防特別辦法、（一）自十五年一月一日起、至五日止、爲年節防範之期間、（二）保安偵緝游擊手槍各隊、在此特別防範期間、一律組織流動隊、梭巡各街巷、以備不虞、（三）崗警在此期間、值班暫時佩帶一槍、以期便捷、（四）銀行加雙崗、（五）要隘設守望、（六）崗邏下班後、在室不得卸除武裝、（七）署長隊長暨各等巡官、各等稽查署員等、在此期間、應一律常川出發、親自巡查、以昭慎重、此外館陶縣、前數日曾被國民三軍之一部佔領、該縣知事紀某、星夜來省請兵、當局派兵前往、遂即克復、至魯南軍情、甚屬模糊、前偕榮勛唐、劉墨珂、同來濟之張世廷、吳振璜二人、謂係豫岳代表、與張宗昌有所接洽、李景林之遲遲未行者以此云、

▲聯軍仍主堅守徐州　遼東通訊社云、昨據聯軍方面消息、魯省豫軍已向魯軍再下攻擊令、李紀才部亦已重整旗鼓、加入作戰、雙方必有一番劇戰、惟聯軍仍主堅守徐州臨城、暫不加入作戰、盧司令已遄返徐州布置防線云云、

▲孫傳芳監視馬玉仁　公平社云、昨據軍界消息、孫傳芳因馬玉仁軍紀律不佳、業命駐寧第十師鄭俊彥部與馬部換防、嗣因馬玉仁有不能實行奉命之表示、孫爲保持軍紀起見、已下命令（一）西路馮紹閔進駐宿遷（二）北路海州楊廣和進駐泗陽、（三）東南路鄭俊彥部分駐淮安、高郵、寶應、監視馬部、以維護人民安甯云、

▲周鳳岐即日回浙說　中國新聞社云、據司令部消息、浙軍師長周鳳岐、以浙江紳商迭電催回、周氏已請示孫總司令、暫回浙防、聞孫已准許、故周氏有不日回浙之說、

張學良率部攻榆關

▲吳俊陞部任前鋒已過綏中
▲魏益三部在中所前所備抗
▲林長民確死饒漢祥到津說

本社北京五日電　張學良帶兵八混成旅、由新民出發、担任攻魏益三、吳晉陞部黑軍任前鋒、魏部前衛在中所前所、預備抵抗、唐之道部四日開赴榆關協防、

本社奉天五日電　闞朝璽司令部設鄭家屯、主動反奉之旅長已撤差、

本社北京五日電　林長民宅通告、主人在小蘇家屯遇害、七日設奠成服、

本社北京五日電　饒漢祥脫險、三日晚抵津、但另一說、饒被捕槍決、郭松齡死耗已證實、

本社北京五日電　梁任公汪燮大會派人往尋林長民、昨晚僅覓得林之秘書某回京、據云、彼與郭松齡夫婦、林長民、同逃、中途郭饒被捕槍決、李景和等十二人長民死流彈、李景和與彼因賄得脫、

▲東方社鄭家屯四日電　闞朝璽決定在駐紮地未確定以前、暫駐四平街、鄭家屯開通間、闞氏於四日置本部於鄭家屯、已能免前在八面城起事之部下反叛旅長、鄭家屯已漸見平靖、

▲電通社奉天四日電　駐屯山海關魏益三所統率之國民軍、已與奉天吳俊陞軍發生衝突、奉軍先鋒已過綏中、用飛機偵察敵情、

▲日領署中郭軍幹部　東南通信社云、據日人消息、郭松齡敗後、郭軍幹部殷汝耕齊世英及師旅長盧春香柳夢周楚大明何成漢柳子厚劉友惠八人、於二十四日晨逃入新民屯日領事館、請予保護、該分館主任書記官遠山氏慨然担任、事爲張學良所知、向其要求引渡於奉軍方面、謂八人應行槍斃、堅持此議、遠山氏卒未之許、張乃退回、現張作霖並向駐奉日總領事吉田氏要求引渡、吉田氏亦拒其請、八人暫將起臥於該分館內云、

滿洲日軍定期撤退

▲張作霖答復趙恒惕

本社北京五日電　新近派來駐奉之日軍、定旬日內撤回日本、

本社廈門五日電　五日對日出兵南滿大會、先遊行、到團體數十、至司令部前、警廳干涉、改在十三中學開會、全體罷業罷課、

▲東方社東京五日電　日本陸軍省公佈、舊臘派往滿洲之補充部隊、因該處情況歸於平靜、將於七八日左右着手輸運、撤退全部補充兵力、令各回原防、

▲東方社奉天四日電　趙恒惕爲日本派兵滿洲事、曾向張作霖質問、張已通電答覆、大要如左、報紙宣傳、余與日本曾有密約、余因向不擅長社交、以致謠諑譁、紛紛繁興、誠屬遺憾、此次郭松齡起叛、數萬軍隊揮

萬省增、日僑竭力要求彼國政府派兵保護、國主人不護客、誰不能附客之自衛、實深抱愧、然日本舉動、與外國兵艦時時爲保護僑民、□長江流域、軍急之際、立刻派兵上岸者、尚無差異、若日彼有此、則亦可日各省長官與各外人訂有密約矣、現在叛將服法、地方平靜、日軍即刻撤退、一切已當無問題、余斷不賣國、貴國如在外得外人之資助、爲外人官傳之羽翼、領受其武器、證據確鑿、此際但願國人爲公平之裁判、

▲東方社北京四日電　日本駐津總領事、定於四日晚離京赴漢口、擬經南京上海回國、

北大學生嚴重表示

國民社北京快信云、北大學生以此次日本政府、乘國奉之戰、以保護僑胞爲名、進兵滿洲、侵害我國之領土主權、啓干涉內亂之先例、非常憤慨、爰於念四日晚七時召集全體代表大會、討論對付方法、結果議決發表宣言三通、及致國民軍各將士一電文、表示嚴重反對、茲錄如下、

▲告全世界書　全世界的民衆、在這個帝國主義統治全世界的局面底下、全世界無數的民衆、都是伏在很少數的帝國主義者底下、做他們的奴隸、尤其是中國的民衆、他們的外境的慘酷、更是不可形容、帝國主義者爲了要保持統治中國的地位、他們唯一毒很的政策、就是扶植中國最反動的軍閥、做他侵略中國的工具、香港政府扶植陳炯明、屢次攻打廣東革命政府、日本帝國主義者幫助張作霖、到處壓迫民衆都是目前最好的例、全世界的民衆、一定十分清楚的知道、當中國國民革命成功的時候、就是帝國主義根本發生動搖的時候、這於全世界民衆的解放、是一個很大的幫助而同時中國的民衆、不僅知道而且希望、全世界的民衆、一定能夠給予中國民衆以很大的助力、共同打倒這種人類公敵的帝國主義、全世界以及全中國的民衆、不僅要認識而且要積極工作、目前中國的形勢、最反動的奉天軍閥因爲民衆怨恨反對之結果、已經失了他的存在的根據、但是這個反動勢力的消滅、對於帝國主義者、尤其是日本帝國主義者、當然是一個很大的不幸而恐懼、於是日本帝國主義者、一方進行其援濟奉系作戰爭火的工作、一方暗告反奉的郭松齡不得在南滿鐵路一帶作戰、而最近更實行出兵東三省、直接幫助張作霖、這充分表示了帝國主義橫暴的面目、中國的民衆、是決心要用全力來反對這種帝國主義的暴行、中國的民衆、已經有了徹底的覺悟、願犧牲一切、去與帝國主義搏鬥、根本推翻帝國主義的統治、中國的民衆、十分的希望而且相信、當我們把這個橫暴的事實給全世界民衆知道以後、全世界的民衆、尤其是日本國內被壓迫的民衆、一定會大家起來、共同反對這種帝國主義的暴行、

▲告國人民書　中國每次國內戰爭的爆發、都以帝國主義藏在軍閥後面而增加民衆的痛苦、在此民族革命運動日見發展之際、反動的封建軍閥更將賴帝國主義以延長其最後命脈、可是這最後一瞬的軍閥的命脈、也就是軍閥們奮鬥最殘暴最反動最爲革命障礙的勢力、因此也就爲全國人民的公敵反奉聯合戰線的成功、與民衆積極參加反奉戰爭的結果、奉張的巢卵、早已危在旦夕這個證明中國的革命運動又有一個長足的進步、日本帝國主義是張作霖主要的主人、在反奉戰爭爆發之際、早已心驚肉裂、怕在革命的民衆勢力之前、打破他獨霸中國的局面、最近奉系倒台根本影響日本帝國主義本身的存在、日本帝國主義者、自然就顧不得許多、雖然表面上還是高唱『中立』的高調、而行動上已赤裸裸的表現其援助奉軍的事實、最反動的帝國主義援助最反動的軍閥、本是意中事、目前的事實、更表現在這裏、日本帝國主義者、在他的工具張作霖將倒的時候、一方與奉系餘孽以軍火的援助、豎生反本的郭松齡不得在南滿鐵路一帶作戰、最近更且出兵東三省、實行幫助張作霖、同時另一方面、又妄造謠言、誣反奉戰爭的結果、將使中國赤化、他的這種政策的使用、一方使殘餘的奉系勢力、或仍有死灰復燃的可能、一方使一部分與民衆接近的武力、在這種逼迫與恐嚇的政策底下、日漸軟化而與之妥協、使民衆在這樣的形勢底下、再受一次更嚴重的逼迫、革命的同胞們、我們要爭得解放與自由、必須一致起來、反對日本帝國主義援助奉系軍閥、徹底剷除奉系的殘餘勢力、達到建設國民政府的目的、

▲警告日公使書　我國不幸、內亂連年、而友邦又常助桀爲虐、使我內亂延長、且逐侵略之陰謀、吾人深引爲憾、今者敢將貴國最近的事實、鄭重向貴公使警告、(一)遼河方面、日軍兩師、冒充我國兵士、攜新式武器、幫助張學良與郭松齡軍相抗、(二)按照日本東京通訊及日人消息、本月十七日日軍完全佔領南滿一帶、(三)現駐南滿的日本軍官、藉口保護日僑生命財產于南滿鐵路一帶大事增防、日報亦有詳載、足爲鐵證、(四)日本及其他外人、公然協助李景林建築戰壕、及其他行爲、(五)連日李軍防地發現日人幫助李軍輸運軍火、所用車輛皆有日本旗號、以上所舉、皆爲貴國助我內亂大而且顯的事實、吾人不知貴國之所以尊重吾主權者、是否應爾、貴國時以親善爲口頭禪、其所以示吾人以親善者、又果何在、今日者、民族自決之聲、已迷漫全球、帝國主義日臨末日、本會同人敢代表全國同胞敬告貴公使曰、貴國之顯行正所以促帝國主義之死命、徒留歷史上之污點、貴國果能尊重吾國之主權、深望勿對內亂作左右袒、否可吾中國非附鼎可比、不能聽汝蕞爾三島之宰制、亦惟有勗我將士、與貴國周旋而已、國立北京大學學生會、

▲致國民軍電　張家口馮煥章先生並轉岳西峰孫禹行兩先生同鑒、此次日本進兵滿洲、侵犯我國主權、助長我國內亂、凡屬國民、莫不同憤、務望一致抵抗、使日本帝國主義在東三省之勢力、剷除淨盡、以保國權而清內亂、敝會同人誓爲後盾、即頌努力、國立北京大學學生會宥、

豫各界反對日本電

開封來電云、各報館轉全國男女同胞均鑒、日人知島國不足以自存、久欲據我東省、爲彼鞏建大陸帝國之新政府、野心勃勃、路人皆知、吾人一息尚存、誓死以紓國難、事關國家存亡、萬乞合力對待、不然、大好中華、將爲倭人牧馬之場、尊處辦法如何、即希示復、無任翹盼、開封河南反對日本出兵滿洲代表大會叩冬、

法權會議九日開幕

▲□□□□□□權

本社北京五日電　法權會議各國代表、除秘魯代表尚在日本外、餘均到京、王寵惠日來非正式接洽、擬九日在居仁堂小議場開幕、儀式簡單、

▲路透社倫敦五日電　每日電聞謂一九二五年中國雖有內戰、而海關入稅仍較一九二四年增多、如一旦不平等條約取銷、關稅自主、治外法權作廢、則以稅收爲抵之中國外債投資者、均將紛紛索欵、如治外法權失其保障、則必引起前所未有之重大事端、該文結語謂列強今須向承認時局期之事實、終止因華失敗外交政策引起之國際重糾紛、今豈非其時乎、

京商會擬資遣直軍

本社北京五日電　總商會以停虜直軍久留北京、或滋事端、五日函請軍警機關遣送回籍、願酌給川資、

國民黨大會已開議

▲開幕之盛況

本社香港五日電　國民黨代表大會四日開議、到代表一百八十九人、

▲廣州來電　商報轉全國公民公鑒、一月一日上午九時、中國國民黨第二次全國代表大會在廣州舉行開幕典禮、到會代表一百七十六人、主席汪兆銘致詞、十□時閱兵、到軍民十萬人、一致高呼打倒帝國主義、打倒軍閥、打倒反革命派、國民革命萬歲、中國國民黨萬歲、工農商學兵大聯合萬歲、第二次全國代表大會萬歲、旋巡行慶祝、特此奉聞、中國國民黨第二次全國代表大會東印、

粵工人復工條件

▲港華商不能負責解決

本社香港五日電　港商負責代表回港、五日在華商總會報告赴省情形、謂工人罷工、表示愛國、非抵制華商、對華商損失、表示痛惜、所提條件、政府問題除外、工人問題、以復回原職爲要點、罷工□薪金須結算、始知實數、各問題與西商及港政府有關、華商不能負責解決、請港政府仍派前舉定之四代表到省磋商、

通濟艦過厦赴瓊

本社廈門五日電　通濟艦一日自滬來厦、五日赴瓊州協防、代替海容艦、

撫順煤礦火可漸熄

▲損失約十萬元

東方社奉天四日電　撫順古城子煤礦之火災、以各職員努力救遏、火勢已漸衰、可無延燒鄰礦之虞、三四日內、即可熄滅、損失約十萬元之譜、

何應欽表示服從蔣

▲擁護政府

本社香港五日電　何應欽宣言、否認攻擊周恩來事、謂係敵黨挑撥、並云(一)不革命(二)假革命(三)反革命者、皆非同志、不問其是否本黨人、『未爲負責聲明、永守將校長不革命即叛逆之訓、竭誠擁護國民政府、』

許內閣急切難成

▲閣員支配未定

三十日京訊云、許閣閣員尚未發表、聞前日(二十八日)下午三時、許曾與段爲一度之磋商、段唯唯否否、無所表示、祗云、責任內閣、閣員人選、與君之政策、有重大關係、按此旨、遴員任命、如有名單、予必畫押、亦無意見、昨日(二十九日)下午二時、國務會議後閣員提出辭呈、段又召許至本邸、磋商閣員人選事宜、仍未能完全決定、據探詢閣員□□形、時各閣員中之外交一席、人選尚未可完全解決、緣有實力者及段許各方、均無此時以王正廷氏担負外交最爲適當、但聞王氏之表示、謂此種短期過渡內閣之閣員、非所願者、許不獲已、前夜又往徵求黃郛担任、黃亦決絕拒謝、又擬商于右任農商一席、許雖再四拉攏、在于氏亦始終未允、他如王寵惠堅拒入閣、楊庶堪又不肯連任、許于是不得已而商馬君武、勢缺、馬之能否就任、尚是問題、教育易培基、平日標榜反段、最爲激烈、早有聲明、謂段祺瑞未下野前、決不上臺與之合作、是亦未必爲許捧場、惟財陸交署陸賈等三四部、爲已成之局而已、又訊刻下許氏所處之環境、與過閣之容氣、頗不佳妙、勢成騎虎、倍感困難、綜其原因、約有兩端、第一、許之立腳地點、係以修改臨時政府制添設內閣爲依據、然去年之臨時政府制、合肥在天津時、固曾邀集各方面人物共同討議成立者、今茲修改、完全出於許氏之獨斷、幷未經過合議之手續、其基此而生之內閣、不過個人意思創造之一機關、揆諸法律、徵諸民意、均無存立之餘地、刻下各實力派、表面雖取放任態度、而內容實多不滿之詞、即段之左右、對於許之內閣、亦不贊同、二、關於閣員支配問題、實力派內有上述之不滿、業已聲明絕對不薦人、又如國民黨分子、對於政局、則另有根本改造之目的、故亦不願與許合作、凡許所殷勤延攬、欲借以自重者、莫不板起面孔、拒絕入閣、若撇開上列人物、另行物色、又恐發生枝節、礙及將來之閣運、此尤許氏最感痛苦而無可如何者也、

陽歷年關前之財政

▲陳錦濤籌欵漸有把握

三十日京訊云、陽歷年關應需欵額之數目、外間所傳已有若干者、雖非眞相、而新財長陳錦濤氏日來奔走籌欵、確不遺餘力、其已有把握者、計僅有三百萬元、即一由德華銀行借欵二百萬元、二由國內數家銀行以十二月份鹽餘爲担保所借之短期借欵一百萬元是也、德華銀行借欵、當中國對德宣戰時、該行之鹽稅保管權、雖予停止、而事實上僅停止其權利而已、現在中德邦交既久經恢復、且德國方面復屢希恢復其原有權利、故此次陳財長即以恢復該項權利爲條件、接洽二百萬元借欵、現在一切條件、業已圓滿商妥、據聞其担保品、即爲明年以後存入德華銀行之鹽餘、又國內銀行之百萬借欵、亦以戰事發生以來、各地鹽稅、悉爲地方軍閥截留、是以較諸平常大形減少、至本月份鹽餘、果有百萬以上否、實一疑問、但國內銀行爲維持京師治安計、不得不以好意的承諾此百萬借欵、再以上兩項借欵之外、財政部又向德華銀行交涉、擬將對德宣戰前中國交付該行而該行未交付持票人之德發路債息券八萬磅(合華幣□六十餘萬)取回以濟年關要需、惟此項交涉、能否于短期時日內解決、倘屬疑問、故刻下確有把握者、亦不過上述之兩項借欵三百萬元而已、

廿九日之國務會議

▲閣員議決總辭職

三十日京訊云、廿九日爲星期二、國務會議例期、執政府之循有各閣員、因結束未完事件、仍在原會場舉行未次之會議、十一時半開議、閣員到者計有外沈、內龔、(龔交通)財陳、陸賈、四總長、及海徐、法王、教陳、農秦、各次長等、新任國務總理許世英、因關於政務交接上有所商洽、特以私人資格列席、與內閣諸公籌商半小時之談話、旋即辭出、嗣由外沈提議謂臨時執政制業經修正、國務總理亦見明令、在閣閣員應全體提出辭職、以卸責任、全體贊成、遂請張伯英擬具辭呈、交由心湛携帶至吉兆胡同、面呈段氏、以完手續、次附帶議決要案兩起、(一)議定再頒明令一道、特派李杞才嚴行查辦山東事件、即日交局發表、(二)財政部提議、本部印刷局局長一職、應改爲簡任職、並請以史之照充任局長、當經大衆議決照辦、再後又通過例案五起、宣告散會、例案如下、一財政教育兩部提議、遵命擬定國立女子大學、仍照原定預算、酌加爲月支一萬二千零七十一元、臨時費九萬元、按月分期撥付、女子師範大學仍照前定預算、月支一萬一千另七十元、臨時中小學、照原預算、月支六千二百八十元、議決照辦、一、議定直隸財政廳廳長殷鳳□免職、遺缺以李長生簡任、一、議定署京師高等檢察廳檢察長吳家駒四□、准予實授、一、議定調任邱延舉署黑龍江高等審判廳廳長、所遺黑龍江高等檢察廳檢察長一缺、以王錫九署理、一、議定甘肅高等審判廳廳長裴兆祥、與河南高等檢察廳檢察長□□溶對調、

晉閻電告擊破樊軍

▲樊鍾秀僅以身免

閻錫山自太原來電云、北京各部院各省督辦省長總司令各法團各報館均鑒、巧日上執政一電、文曰、北京執政鈞鑒、本月六日樊鍾秀突率所部五路司令爾萬餘人、由河南武安縣、進攻山西遼縣之幢極關、當時內情象未明、節經令飭駐軍、向後撤退、表示忍讓、一面派軍使前往疏解、一面電詢岳督、請其制止、詎意軍使被留、疏解絕望、我退彼進、節節猛攻、擄掠焚燒、慘無人道、迫不獲已、始令集中沿邊隊伍、固守遼城、隨調平定長治各處軍隊、南北夾攻、激戰數晝夜、樊部死傷殆盡、餘部潰退、後復被我各路伏兵斷其歸路、其司令樊鍾華李善林等、均受重傷、樊鍾秀僅以身免、殘匪少數四散逃匿、現正分投搜捕、俘獲騾馬數千頭、已電武安人民認領、謹電奉聞、乞鑒察、閻錫山巧印等語、特錄奉達、希乘察、閻錫山勘印

蔣介石

告國民黨同志書

▲三民主義包含共產主義……但不必懼共產主義之蠶食……廣州政府設施不因□汪精衛

蔣介石對國民黨內訌之態度、本報已兩誌其言論、讀者當可窺見一斑、最近蔣在汕頭臨行之前數日、發表『告國民黨同志書』、尤針對此次爭論、和盤托出、三十一日香港華字日報曾披露其全文、今轉錄如左、以供留心國民黨者覽焉、

國民黨中央執行委員會北京上海執行部各省外各地各級黨部本黨全體諸同志均鑒、本黨不幸、值茲廣東統一將告完成、北方民衆共起奮鬥、實國軍閥自行崩潰、總理主義可即實現之時、忽有一部分同志異動、自赴北京、開其所謂第四次中央執行委員全體會議、自布議案、快其驅除異己發舒私憤之褊心、而不惜阻撓國民革命之大業、迹其言動、無一不悖於本黨之紀律、與總理之意旨、此已有中央黨部及各地黨部聲明糾正矣、究其開會情形若何、誰爲主席、誰爲提議者、誰爲附議者、是否經過議事程序所必須之討論與表決、求之京滬報紙、皆無紀載、若輩亦未能自行公布、會是總理信徒、而幷民權初步一書亦未之讀耶、京滬報告若輩所宣布之議決案、亦必不能有效也、惟上海民國日報、亦爲若輩所利用、怪異之論、層出不已、最可痛苦、張靜江同志苦口勸告、猶不能促若輩之覺悟、若輩自承爲謂後乃矢靈於文字、中正承總理訓誨甚久、他無所求惟願與諸同志迅速完全成國民革命、國民政府消除反革命之設施、無役不從、觀此現狀、竊爲之懼、輒敢本其所見、以黨員之資格、爲負責之駁正、非僅正羣衆之觀聽、亦冀此一部分異動之同志翻然思返、知我罪我、不暇計也、

關於共產黨之問題、若輩所以主張排除、不外兩種理由、**第一謂共產黨之共產主義、與本黨之三民主義、根本衝突**、故共產黨在本黨之內、亦根本不能相容、不知**共產黨之加入本黨、爲總理所特許、第一次全國代表大會所議決**、果使兩種主義根本不能相容、則以總理之明、與第一次全國代表之忠於本黨、寧肯貿然決定、以貽本黨之危險、且總理已明言民生主義即是共產主義、故第一說決非總理之意、此在若輩亦未始不知、於是有**第二說、謂總理之特許共產黨加入、乃欲共產黨完全化合於本黨、而非本黨爲共產黨所同化、今則共產主義已有蠶食三民主義之危險**、然總果若是褊小耶三、民義又果如是之易於撼耶、主此說之誣總理、誣本黨、蓋視第一說尤甚、總理今固已逝、然當其在日時懷疑此種已起於一部份同志之間、同志中已有爲反共產之運動者、試問總理親自出席之臨時中央執行委員會議、其結果究若何、總理蓋嚴詞警告『反共產』之同志、而又決定仍容許共產同志之在黨也、總理之所以如是、乃總理之偉大、**總理手創之三民主義、誠不同於共產主義、而其爲革命的主義則同**、總理深知**必能包括共產主義始爲眞正之三民主義**、同時亦**必能容納共產黨始爲眞正之國民黨也**、今日中國革命已爲世界革命之一部分、中國革命成、則世界革命爲之促進、亦世界革命成、中國革命始眞正成功、總理自信三民主義能兼容共產主義、而決不懼共產主義將蠶食三民主義、**三民主義可垂之百世、推之世界、豈在中國國民革命尚未完成之時、而已懼何種主義之蠶食**、總理有如許偉大之自信力、逝世未一年、而後死之同志、惴惴焉惟被共產主義蠶食之是懼、其師大勇、其徒萎志弱行至此、亦可謂不肖之甚者矣、人患不自強自立耳、惟國與黨亦然、本黨同志能自振奮、能努力於國民革命、能知中國革命爲世界革命之一部分、中正敢信全國國民均將奔集於三民主義旗幟之下、決無被他種主義蠶食之危險、若不求自強自立、且無自侮、即嚴拒一切主義者於千里之外、亦終於自行崩潰、魚爛而亡耳、此次所謂第四次中央執行委員會全體會議、宣布共產黨籍之執行委員應除名者共四人、**夫以二十四名之中央執行委員、跨共產黨籍者四、蓋僅六分之一、此而懼人之蠶食、非自暴自棄不自振作者、不能作此奇想也**、此種怯懦薄弱之心理、其果愛黨者之所爲乎、凡我同志、均宜深戒、關於汪精衛同志、上海□□日報加之罪者凡三、蓋無一而非任意捏造、共產黨爲欲先求中國國民革命之實現而來加入本黨、謂其惟以消滅本黨爲策略、又何異謂共產黨惟求自殺、此語既誣、則謂精衛同志對於共產黨挑撥離間排除本黨同志之言動、一一實行、自無一而非誣矣、精衛同志在痛悼廖先生之時、謂革命的反帝國主義的向去、不革命的不反帝國主義的向右去、此爲極沉痛極明徹之詞、所以警勉同志共努力於革命、乃以此爲『叛了總理』、眞不知□□日報記者『是何居心』也、吾眞自不知其早已向右立於反革命地位、而徒怨他人分別左右、豈不可怪、如精衛同志向左向右之說爲不吾同志盍不自反而徒責人也、鮑羅庭同志之爲政治顧問、爲總理所特請、總理曾詔中正、『鮑羅庭同志之主張即余之主張、凡政治問題均須容納其意見、』總理逝世以後、蘇俄同志對於本黨、以親愛之精神、同志之資格、遇事互相討論、求得眞理、絕無所謂『包攬』『專斷』之事實、此不獨鮑顧問爲然、而鮑顧問固亦如是、廖案未發生以前、國民政府與政治委員會等、均依法定日期開會、**廖案發生以後、重要事件由特別委員會辦理、中正即爲特別委員之一、凡事應與精衛同志共負其責、何得獨責精衛同志一人**、更何得謂『聽鮑一人專斷』、至謂精衛同志先不主張討伐劉楊、而其後乃攘人之功中正躬與是役、敢爲切實之聲明、精衛同志本年五月自北京歸粵、先抵汕頭、與於討伐楊劉之議、決策之際、實先得精衛同志之贊同、惟今日反對精衛同志最力之人、乃眞有於討伐楊劉時避居香港者、革命本非求功、而謂其攘人之功、尤不知何指也、嗚呼、赤化也、共產也、俄人掌握政權也、帝國主義與軍閥之所以誣陷我者、今豈將一一出於同志之口耶、容納共產黨、此總理於本黨改組以前、幾經鄭重考慮、而後毅然決定者、自改組迄今兩年、成績具在、『聯合世界上以平等待我之民族』、尤總理於遺囑中、認爲與『喚起民衆』同爲完成國民革命所『必須』者也、蘇俄同志助成中國獨立之國民革命、其誠意亦彰彰明甚、中正曾言之矣、中國革命不成、列強敢於侮我、皆因國民勇於私鬥、黨員徒爭意氣、團體慣於破裂、明知之而故蹈之、欲不謂之反革命、不可得也、不爲革命、便爲叛逆、中正爲自信此言之非誣、當永以自勉、並願我同志共勉焉、蔣中正卅、十二月念五日於汕頭國民革命軍東征軍總指揮部、

尙有要聞轉入第二張第一版

恭賀新喜

上海

五洲大藥房同人拜祝

再生機能

醫學生理上。有再生學說。再生機能（Hegeneration）。人與動物皆有而各異。蚯蚓斷體而再生。蜇蝪除尾而再生。蝦蟹去鉗與脚而再生。是爲動物再生。若人之再生造血機關。對於消耗血球。不斷補給是也。本藥房所發行『人造自來血』係促進造血臟器。添生新血之聖劑。凡童孩血氣不足。老年氣衰血枯。病後血虛。產後血虧。試一購服。應效如神。請嘗試之。

○自來血 大瓶二元 小瓶一元二角

上海五洲大藥房發行 各大藥房均有出售

時妝婦女注意（戲油短衣）

近今婦女妝束時髦截袖短衣頗極美觀惟除此隆冬風霜猛烈嬌嫩皮膚難保不爲所虧發生凍瘡爲愛時髦反罹疾苦本藥房爲嘉惠女同胞起見特製一種『清爽凍瘡藥』貲不污衣色尤悅目而且芬芳宜人最適閨閣之用已患一擦即愈未患擦之使可抵抗雖日在風霜中可保嬌嫩常態效驗非凡如凍瘡已潰可用本藥房凍瘡已潰藥膏頻搽患處極易收功

清爽凍瘡藥 大瓶五角 小瓶二角

凍瘡已潰藥 每盒二角半

上海五洲大藥房發行 各埠藥房均有出售

誰是補品

冬令進補、世人習爲成規、藉冀來春之康强也、而以（人中寶）良藥進補、既可得來春之康强、又可免今冬之畏冷、服務社會、經商外洋者、雖冒風雪、尚自精神振刷、毫無瑟縮之苦、此何也、即（人中寶）良藥之助長氣血營養週體使各部機官得力運用而能抗拒外寒外邪也、至來年藥力得春陽之調劑、體必康強萬分、誠補品之罕有也、

▲人中寶 每大瓶二元 小瓶一元二角 每打大瓶念二元 小瓶十二元

上海四馬路中 太和大藥房總發行 各埠藥房均有出售

開平礦務有限公司廣告

爲通告事查六厘開灤債票第十三次抽籤還本一事業於西歷一千九百二十五年十一月四日在英京演司丁第二十二號本公司辦公處舉行當時有董事戴納君書記培雷君及公證人嘉雷德君在場監視所中號碼開列於後此次抽籤係按照債票上所註規則辦理計還本總數共英金二萬四千鎊

此項中籤債票自西歷一千九百二十五年十二月三十一日起任左開各機關按票面付給

英京本公司契券交易處

比京本公司董事部辦公處

中國天津本公司總辦公處

票面英金五百鎊之債票計中籤六張其號碼列左

43	85	113	182	213	276

票面英金一百鎊之債票計中籤七十張其號碼列左

426	430	482	524	533	568	600	603
610	630	690	834	934	1023	1030	1066
1087	1296	1311	1429	1442	1454	1460	1521
1553	1568	1577	1590	1714	1731	1829	1832
1875	1914	1923	1978	1991	2005	2075	2078
2092	2250	2266	2318	2350	2353	2405	2415
2480	2605	2670	2707	2792	2803	2846	2893
2959	3073	3162	3263	3294	3353	3408	3463
3493	3520	3531	3571	3688	3753		

票面英金二十鎊之債票計中籤七百張其號碼列左

3779	3961	4030	4062	4128	4160	41	4183
4209	4304	4364	4398	4433	4498	460	4668
4674	4685	4793	4842	4853	4871	4895	4968
5021	5060	5246	5380	5433	5437	5438	5449
5472	5543	5683	5815	5903	5913	6024	6060
6186	6195	6199	6261	6303	6315	6361	6376
6476	6573	6602	6665	6672	6715	6825	6846
6895	6899	6944	6982	7016	7055	7119	7120
7194	7210	7234	7282	7307	7327	7335	7390
7394	7482	7573	7597	7679	7704	7737	7745
7753	7774	7910	7964	8043	8154	8169	8188
8232	8243	8257	8261	8310	8344	8403	8515
8576	8597	8633	8675	8713	8787	8939	8998
9061	9101	9115	9173	9230	9292	9328	9528
9587	9610	9660	9729	9734	9856	9974	10000
10053	10061	10090	10115	10139	10162	10238	10275
10355	10468	10656	10667	10720	10761	10796	10816
10930	10987	11014	11024	11084	11087	11156	11224
11294	11467	11492	11533	11560	11569	11570	11649
11730	11745	11747	11772	11864	12024	12078	12104
12128	12225	12256	12281	12327	12398	12420	12509
12542	12612	12627	12722	12779	12782	12840	12847
12901	12949	12952	12962	13000	13106	13168	13189
13227	13301	13304	13312	13332	13336	13382	13538
13540	13555	13574	13582	13585	13624	13933	13948
14144	14187	14215	14299	14344	14364	14482	14614
14618	14643	14675	14704	14707	14770	14788	14808
14814	14859	14974	14999	15034	15141	15165	15193
15265	15424	15427	15444	15457	15542	15621	15646
15716	15763	15855	15892	15910	15922	16052	16117
16220	16247	16291	16397	16437	16461	16502	16503
16530	16553	16571	16655	16673	16678	16740	16870
16899	16972	17042	17048	17101	17139	17143	17155
17241	17257	17342	17350	17362	17504	17562	17681
17772	17826	17873	17893	17932	17970	18006	18056
18354	18368	18375	18447	18462	18503	18559	18578
18620	18643	18667	18692	18718	18758	18836	18885
18930	18970	19018	19021	19036	19075	19126	19191
19258	19370	19450	19518	19525	19787	19890	19964
19967	19968	19987	20010	20017	20036	20110	20159
20215	20293	20310	20324	20378	20447	20460	20462
20502	20541	20563	20568	20676	20689	20704	20709
20765	20797	20831	20887	21025	21053	21070	21139
21169	21178	21215	21296	21345	21350	21443	21504
21513	21552	21579	21593	21674	21712	21765	21812
21908	22033	22054	22153	22232	22240	22264	22285
22453	22497	22560	22681	22697	22724	22743	22813
22821	23007	23057	23120	23131	23132	23227	23337
23371	23425	23526	23596	23722	23775	23789	23811
23861	23965	23977	23992	24014	24051	24126	24141
24164	24197	24220	24309	24383	24502	24506	24551
24629	24697	24784	24849	24904	24952	25043	25072
25097	25140	25190	25261	25267	25344	25397	25416
25504	25517	25539	25542	25618	25682	25688	25727
25799	25873	25902	25909	25938	25988	26039	26045
26055	26101	26521	26773	26821	26866	26897	26959
26966	27035	27068	27113	27129	27146	27176	27186
27303	27329	27366	27367	27613	27621	27688	27781
27828	27893	27964	27969	28082	28139	28151	28194
28221	28245	28254	28352	28362	28398	28400	28435
28540	28587	28689	28747	28771	28793	28954	29033
29065	29067	29216	29232	29256	29329	29348	29362
29435	29480	29484	29546	29619	29620	29631	29638
29660	29702	29728	29796	29833	29940	29958	30145
30197	30225	30230	30342	30344	30356	30380	30506
30626	30669	30723	30795	30919	30938	30958	31044
31087	31171	31216	31257	31304	31334	31363	31400
31432	31475	31476	31532	31536	31592	31645	31667
31733	31883	31931	31987	32025	32132	32155	32343
32347	32403	32507	32556	32605	32676	32697	32714
32716	32724	32753	32801	32839	32876	32984	33093
33120	33201	33255	33322	33362	33433	33446	33538
33540	33542	33563	33616	33627	33634	33654	33658
33669	33697	33698	33736	33809	33830	33868	33902
33908	33944	34020	34138	34150	34164	34166	34251
34269	34271	34282	34362	34401	34468	34567	34596
34665	34689	34717	34741	34794	34837	34846	34915
34922	34948	35029	35030	35038	35087	35122	35227
35231	35288	35311	35342	35354	35360	35434	35436
35473	35485	35538	35545	35562	35628	35669	35849
35969	36015	36044	36054	36074	36175	36198	36216
36235	36436	36526	36625	36783	36829	36964	37036
37050	37080	37081	37214	37216	37232	37258	37322
37374	37409	37488	37507	37575	37629	37729	37820
37839	37872	37917	37965	38050	38084	38104	38114
38144	38200	38246	38270	38271	38297	38394	38421
38432	38494	38591	38616	38639	38700	38728	38799
38886	38983	39043	39178				

此次中籤債票應附帶第二十八號至第四十號息單存交四日一久以備查驗

書記培雷啓

公證人嘉雷德簽字

附記

茲將前數次中籤未取之債票號碼附列於左務希速來領取幸勿延誤

票面英金一百鎊之債票

684	695	2621

票面英金二十鎊之債票

4098	7186	7997	8020	[illegible]	10850	14211
19543	19334	20358	21609	21635	22043	24227
25235	26444	26540	26657	26720	30482	30594
30735	30754	30757	30758	31693	31695	31696
31700	31709	31715	31744	35338	35397	35765
33033	33070	30342				

大舞臺十一月念二夜戲

接演新排連臺宋朝歷史機關佈景新戲（價目 注意）特廂二層一元 特別官廳八角 二等正廳五角 三樓包角

劉坤華 李盛奎 張春眉 王佳芬 孫慶桂 張如泉 趙璧雲 賈韻珂 毛

小達子

趙韻 劉聲 姚蕙 李琴 孫少俊 韓玉卿 殷春瑞 陳月亭 錢化堂 卿 虎 梅 佛

五本狸貓換太子

天蟾舞臺十一月念二夜戲

（價目 注意）特別花樓一元 特等包廂八角 特別官廳八角 頭等正廳四角 三層三角 頭等二角 電話中央二七三○

陸紅 陳永 馬 宋 孟 小 劉 摩訶波闍提 釋迦牟尼佛 耶輸陀羅宮主 淨飯王 劉常 劉安 何 陳 彭 明 李春 焦寶

冰奎 義蘭 玉珊 鴻楊 茂猴 奎官 漢臣 春恒 小衡 舒元 玉琴 雅秋 嘉麟 春珊 海山 棠奎

今夜初次起演頭本釋迦牟尼佛八相成道

共舞臺男女合演十一月念二日戲

（十週紀念大減價）

程少餘 王鑫甫 小蘭春 徐蘭芳 趙松樵 林樹森 增長勝 粉菊花 林樹勛 王少卿 丁長勝 王榮森 盧翠蘭 李桂芳 小禿扇

高登 拿 賈家 黃馬 武坡 白馬坡 紅梅閣 打棍出箱 孟姜女

共舞臺男女合演十一月念二夜戲

（十週紀念大減價）

徐蘭芳 林樹勛 王文祥 盧翠蘭 王少卿 粉菊花 林樹森 王榮森 馬春甫 苗勝春 李桂芳 盧翠蘭 金少山 趙松樵 增長勝 王文祥

六月雪 頭本宏碧緣 普天同慶

新舞臺十一月念二夜戲

二等二角 頭等四角 官廳六角 花樓月廳八角

頭二三四本新西遊記

更新舞臺十一月念二夜戲

電話北界二千九百二十二 華界一千三百三十（價目 注意）（日戲）

陳 林 李 杜 于 小 三 趙 (小月) 玉 (楊樓) 瑞 楊 亭 小 楊 劉 夏 韓 崔 王

福卿 笑卿 人俊 文林 星恒 厰子 陳祥 元李 東來 明海 亮菊 笙四 立天 人金 奎春 祥蘭 芬

今夜第一次開演新戲 七 安王欽見色忘義 八 趙帥敵妖破元院 本安邦定 診脈太后識 國 露陽珠仙機服 志 七星登全體場

永安天韻樓南部大京班十一月廿二夜戲

陸 劉 小 小 陸 董 譚 周 姜 胡 張 印 陳

二 少林 隱玉 長勝 李小 桂芬 子 本蘇 良吉 瑞紅 護 梅蕙 卿 進 鴻聲 少鵬 雪芳 德山 君秋 姐 已

中國模範遊藝場 小世界 每位洋一角門票

漁翁得利：彩色精明 早已馳名 勸婦生 漁婆漁子 姊妹門 新派漁翁得利 湖州書生 大家齊作得利人 願我父老昆季 鷸蚌相爭 鈎心鬥角 靈

第一層影戲 獨力擒七盜

大京班：成德 單 張 王蘭卿 德元紫珊 吳劉袁朱修胡 品長春友奎黑 仙官奎廷蔭 陸高李張白鄭 紅榮雅少玉笑 芳祥仙卿福鈴

女子新劇 愛華社：全體 三一女婿 在 三層 玉蜓 蜻蜓

男子新劇 笑社：全體 社員 日 夜 巧妹 死人 妹 偷洋鈿

第三層影戲 ○偵探長片○

四明文戲：胡菊生 小金花 小桂寶 小桂芬 日 夜 蕩湖船 賣花 雙落 雙落 紹興文戲：張志雲 夏蓮慶 張琴仙 王佩卿 沈碧霞 全班在四層樓 絲羅帶 珍珠鐲

化妝申曲：丁少蘭 丁少蘭 趙三寶 全班在二層樓 男落 雙落 雙落 常州古曲：王寶卿 王大狗 全班在三層樓 日 夜 藥茶記 金針記

廣東 莫奇悟 全體 在二層樓 京調小曲：楊香妃 小翠寶 高美雲 採菊仙 羣芳會唱

蘇灘 小桂蓀 全班 蘇灘 大事記 沈 易 書西 冷 戲 方拉戲古妝蘇灘

說書：吳小松 吳石 白蛇 傳金鳳 朱朱 權紅菊 十王 膽 張少 雙雙 珠球金錠 潘 黃 蓮熊 兆艇 落 笑 金扇 笑笑

詳細鐘點請閱張丹斧姚民哀編輯的世界小報

共和影戲院

西門外方浜橋 今天日夜戲目

中國影片 失足恨 共九大本 一次演完

預告 日開演 星期五 紅姑娘 星期三 星期日 換片

價目 特別包廂一元 普通包廂六角 月樓每位四角 正廳每位二角 幼童減半收費

愛普廬影戲院

華納公司愛情傑作 婦人的心理

今日下午五時半 今晚九時一刻准演

中山大戲院

北四川路虬江路 電話北二二五號 今日夜開演

中國愛國精神電影 卓呆游江洪作 臨時公館 愛情之 肥身料 隱衣 二大本 三大本 三大本

價目 日戲 樓洋三角 廳洋二角 夜戲 樓洋四角 正廳洋二角 第一次七點 第二次三點 第三次九點

中華大影戲院

法租界吉祥街 電話中央一九六一

今日夜開映 中國最新戰事片 山海關前 軍事地理 九門口 戰事 秦皇島 ●●●● 性命攻撲 奉直大戰 大本 九本一次演完

價目 日戲 包廂洋五角 樓上正廳洋三角 正廳洋二角 夜戲 包廂洋六角 樓上正廳洋四角 正廳洋二角

中央大戲院

六馬路亦舞台原址 電話中央七七五一

今日九號止連映四日四夜

五友影片合作社新出品中國愛情片 佳期

丁子明主演 李萍倩主演

時間（日戲）第一次三點（夜戲）第二次七點 第三次九點半

價目（日戲）樓下五角 樓上六角 包廂八角（夜戲）樓下六角 樓上八角 包廂一元

城南通俗影戲院

大東門南 小南門北

每隔四天更換新片

中國影片 誰是母親 今天日夜開演 十一月二十三起開映楊花恨

價目 包廂每位大洋一元 優等正廳每位小洋四角 頭等正廳每位二角 幼童減半收費

廣東 天佐堂

老牌調經肚痛丸

此丸在廣東及南洋各埠久已著名感婦科聖藥確有回天造化之功月經不調者服之立可調經久不成孕者服之必能受孕

鹿茸大補丸 專醫男子腎病

先天不足後天失調陰虛陽痿夢泄遺精房事過勞精神困倦腎虧各症靈效非常

每瓶一元 每打十元

上海五馬路中 盧信隆總經理

京聞述要

▲中小學教職員開會　京師各公立中小學校經費、最近積欠甚多、大有無法維持之勢、日前中小學校教職員聯席會議、會屢經討論、迄未解决、近聞京兆尹公署與京師警察廳、市政公所三處合辦紙烟特稅、中小學校教職員方面僉以各省紙烟稅收入率皆用諸教育、現京師地方教育經費既如是艱難、此項稅收、尤不能劃作他用、昨日中學校教職員聯席會議特派代表石廣樵等數人、赴京兆尹公署謁見劉驪、劉派該署政務廳長代見、各代表說明劃定紙烟特稅爲教育經費之理由及要求後、該廳長尚無確定答覆、各代表旋又赴京師警察廳謁總監鹿鍾麟、鹿派某科長代見、亦不得要領、各中小學校教職員聞訊、甚爲不滿、已訂於今日(三十日)下午在北長街京師教育會、開京師各中小學校教職員全體大會、討論辦法、並擬致電馮玉祥、請其主持正道、誓不達目的不止云、

▲美公使反對紙烟捐　駐京美使前因京師與辦紙烟捐、曾函請外部暫緩實行、經外部覆函聲明此項捐收、僅徵吸戶、不徵烟商、與洋商無礙、茲聞駐京美使昨亦照會外部、略謂近悉京師將開辦紙烟捐、如果屬實、務希注意美商利益云云、外部當已照覆、鄭重聲明、決無礙及美商利益、

▲內部發倖薪代用券　內長龔心湛、以天壇地皮作基本金、發行該部倖薪代用券、迺閱該項規則、業經部令公布原文錄下、內務部倖薪代用券規則、第一條、內務部爲籌發所欠倖薪、經部務會議議定、發行代用券三十二萬元、第二條、倖薪代用券、票面分四種如左、(一)百圓、(二)十元、(三)五元、(四)一元、第三條、倖薪代用券之用途、以左列各項爲限、(甲)准用作呈請本部褒揚註冊費、(乙)准用作呈請本部執照憑單費、(丙)准用作繳納本部各項手續費、(丁)准用作贖買本部官產官物費、第四條、倖薪代用券、按照票面計算、不折不扣、第五條、倖薪代用券發行以前、所有估定官產官物之價值、不得核減、第六條、倖薪代用券收回時、應即截角銷燬、第七條、倖薪代用券發行時、咨請財政部查核備案、第八條、本規則自公布施行、

▲薛篤弼電請賑甘災　甘肅省長薛篤弼昨有敬(二十四日)電來京、報告甘省災荒奇重、請飭內務部及賑務公署酌撥巨欵、以資救濟、原電如下、(上略)查甘省荒旱、今已三載、經前省長陸洪濤籌設賑務處、然以欵項僉絀、辦理困難、自篤弼蒞任、目擊災民、深爲慘惻、又值寒冬歲暮、擬在省四郊設立粥廠四個月、約須欵七萬元、以救災民、惟現下雪雨未降、明春青黃不接之時、仍應設法籌賑、散食散種、我執政痌瘝在抱、救溺爲懷、懇請飭內務部賑務處酌撥巨欵、以資救濟、如蒙俞允、則甘省災黎、得慶更生、皆執政所賜也、謹此電陳、薛篤弼叩、

▲五路交通收入情形　交通部直轄國有鐵路、自此次戰爭起後、幾陷於斷絕態度、茲將各路交通及每天收入情形、探誌如下、(一)京漢路除貨車回數略有減少外、其快車與普通快車、仍照常開行、每日收入約在四萬餘、津浦路完全陷於斷絕態度、除中間列車每日開行一次外、客貨一律停駛、每日收入不及二千元、該局職員薪水已拖欠兩月未發、(三)京奉路京津間交通、雖已修行、唯通車僅至灤州爲止、因灤州鐵橋被郭松齡毀壞、(恐李景林襲其後路)剗下尚未修復、關外僅由奉天通至溝帮子、剗下奉軍陸續西下、沿途派工程隊修復、每日全路收入不過七千餘元、(四)京綏路因運送軍隊、貨車停駛、故收入減少、聞國內各幹路此次受戰爭之損失、截至現在、約在五百萬元之譜、使戰事再行延長、則中國鐵路、將有破產之虞云、

日無產政黨再接再厲

電通社五日東京電　官業勞動政黨自治會、西方同盟機器協社、中部農民協社等團體、擬以日本農民協社爲中心組織第二次無產政黨、已於十二日在大阪開最初之協議會、聞此次決不加入左派份子、以穩健主義、以無產之羣衆爲對象、開始新運動、

西歐之水患

路透社四日比京電　比皇與后今日赴災區視察、列日、那末與比京境內水勢漸退、惟地勢較低之各處、則災情有增無減、

路透社四日比京電　比皇與后捐二百萬佛郎爲賑災經費、此爲去年銀婚慶典所收之賀賓及個人私財十萬佛郎、

路透社四日阿姆斯特丹電　荷蘭瑪斯特勢今日較昨日低落一碼、故列日與荷蘭北境之火車現可開行、但未載客、荷蘭女皇等今晨巡視瑪斯特里之災情、該處無家可歸之難民、已暫避於攝土干波施、災情雖巨、但尚未聞有淹斃人口事、惟有兩婦人因急成癲耳、

路透社四日巴黎電　陰雨綿延、尚無晴意、衆大惶慮、瓦斯河水漲起二十呎、已超過一九二〇年之高度、克里爾・波凡查・諾桑與阿斯特之三角地、已成一片汪洋、開往比國之火車不得不在若干哩內開行極緩、有時水淹及火車地板、災地村鎮漸無人烟、家具以筏運往他處、公倍業自來水廠被淹、食水用桶分送、愛恩河水漲起、淹沒數街、開恩房屋坍倒一所、壓死一孩、傷三人、開恩損失甚大、估計約二千萬佛郎、末斯河水已使麥西爾街道成渠、工廠亦被淹、恐有二萬工人將失業三星期、

南洋日領會議

電通社五日東京電　日本政府爲促進南洋貿易起見、特在外務省開南洋領事會議、

東京日光旅社失火

路透社五日東京電　日日新聞特別訪員電稱、昨夜日光旅社爲火所燬、衆大紛亂、社中寓有乘比利時倫號抵日之旅行團、幸無死傷、損失值五十萬元、

美代表出席裁軍會議之經費

路透社四日華盛頓電　柯立芝總統請國會撥款五萬元、爲美代表團出席於日內瓦裁軍籌備會之經費、美總統聲明此次出席、並不涉及美政府之態度、亦無美國將來必參與同樣會議之拘束、

英美之橡皮競爭

路透社五日倫敦電　今日泰晤士報社論答美人對於美國限制橡皮之抨擊、述明美國必行此計畫之理由、並謂橡皮價格驟漲、大半因美人買進期貨所致、美商部總長賀滿氏之言論亦復不正確、徒引起不明事實之美人惡感耳、要知英國之限制橡皮、乃常職、而非有所歧視、賀佛氏歎息之詞、以其惡影響言、未能增進世界橡皮之產額、以其好影響言、則可援及美人之情感、而尋及以相互諒解和平調節國際經濟上困難之世界趨勢云、

羅馬尼亞組織攝政院

路透社四日羅馬尼亞京城電　今日國會以二百三十四票對三票核准王太子加羅放棄襲位權、並承認王孫米加爾爲儲君、又通過臨時攝政議案、以尼柯拉親王等三人組織攝政院、加羅並對米加爾放棄父權、

海牙發現巨額偽紙幣

路透社四日匈京電　海牙市上近發現每張一千法佛郎之偽紙幣甚夥、顯在匈牙利印製、有匈人兩名曾在荷蘭就逮、前糧食大臣格拉賁親王之秘書亦在此被拘、今更令人詫異者、該親王自亦被拘、其人爲樞密院議長、出自中歐最有名望之家族、據措詞詭異之官場文告稱、偽造非出於圖利、而志在愛國、內務大臣已命審問政府印製地圖局之局員數人、

希臘狄克推多制成立

路透社四日雅典電　各營司令今日聲稱、狄克推多制已告成立、人人須贊助軍人所已担任之事業、以謀國家幸福、又稱、狄克推多制之成立、維爾業槍刀是賴、

德美鋼鐵托拉斯之組織

路透四日柏林電　紐約電稱、美國經營銀行業之狄龍公司、擬組織德美鋼鐵脫拉斯、惟查德國現未有組鐵鋼脫拉斯、故組織大脫拉斯之說、現不成問題、惟狄龍公司自在美商設有鋼廠、現準備以大批借欵、接濟德國鋼鐵公司、庶德國各大鋼廠不致因渠資本缺少、而不組織脫拉斯、德里國大鋼廠之不願組織脫拉斯(如德國果欲組成)斯者、僅克魯伯公司耳、如德國果能組成此種脫拉斯、則與狄龍公司之關係、必有密切之關係、固無須合組德美鋼鐵脫拉斯也、狄龍公司所擬借與德國脫拉斯之欵額、現尚未悉、惟聞德國鋼業要人近曾在美國磋商二千五百萬鎊至三千萬鎊之借欵、

京司法界索薪

▲高地四廳法官聯名
▲高審廳主稿
▲請籌發欠薪三月

三十日京訊云、司法部索薪情形、已誌本報、昨日高地審檢四廳全體推事檢事書記等、復聯名呈請司法當局籌發欠薪三月、並歷述所處地位、與支配之困苦、及各廳收入無關薪俸各情、聞原呈係高審廳主稿、茲照錄於後、

呈爲欠薪過久、生計瀕絕、縷陳實情、合懇迅賜籌發欠薪三月、以資救濟事、竊職等服務法院、黽勉從公、事畜所需、胥資廉祿、近年以來、始以搭發各種鈔券、受減俸之無形、繼以月給不逾五成、爲日已長、呼籲之聲、迭經上達、比以窮冬歲暮、百物踊騰、外則借貸俱窮、內則饑寒交迫、相顧唏噓、殆瀕絕境、方擬合詞請命、冀得維持、乃道路傳言、竟有疑及各廳自有收入、倖薪必少積欠者、職等以臣朔久饑之身、轉蒙侏儒獨飽之誚、用將身受痛苦之由來及各廳收入無關職等倖薪之實況縷述上聞、幸垂察焉、查法院人員倖給、較低於行政官署、他部無論已、即以司法部例之、同一薦任也、而高地廳推檢之俸平均不及僉事、同一委任也、書記官之俸法定則少於主事、如其責輕事簡、亦又何辭、及各廳人員、則出入以時、並作夜息、不惟彙一差無暇、每以案牘繁重、籥書罷積、退食私室、仍治官事、念奉公之義、固未敢云勞、論受祿之經、則宜求稱事、顧所給僅此、何得謂平、其最低者、如候補推檢、僅六七十元、書記官僅三四十元、以視行政官署之掛名行走辦事、而無所事事者、所獲尚遠有不逮、此其困苦之緣於地位者也、各廳人員、因缺額及預算限制、未敢率意增加、民八以還、分發外、委派辦事者、逐年加多、實缺近久定而亦以無欵莫舉、部中人員、除考試大宛兩縣不勝司法、以添設四郊分庭、議預算爲少、即其需要最急者、如地方廳因亦增設、設官用人、固爲鈞衡、要皆取給於司法經費、來源既少、伸於此則絀於彼、且在欠薪期內、以常理言之、發薪應循年月、新補者宜於久任者有別、薪少者宜於薪多者有別、曩時發薪、亦皆依此準則、近以部中員額加多、司法全部預算增鉅、不論任職之先後、倖薪之多寡、悉受同一之支配、於是久任者與倖徵者所受欠薪苦痛、乃爲最甚、此等困苦緣於支配者也、自上年議定、最少月給五成、益以新舊年關及夏秋節之全月計、一年中合發十月之俸、實際則上誌所得、不足此數、本年尤少、合之兩年前之欠薪已及一年之數、資源推十月薪較高者、覺難於支持、下此更無人不在終日惶急之中、至於司法之收入、高等兩廳平均月祇二三千元、地方兩廳平均月祇七八十元、此爲鈞部所洞知、且九月以前、月發官俸五成、所有收入、均已歷經按月盡解、惟近兩月來、以僅奉發一成二厘五之官俸、萬難維持、始將收入暫存未解、且各廳辦公費欠發已及二年、日常所需、非始俸給之可以積欠、又錄事薪水、丁役工資、欠發數月、均由廳自行挹注、又如候補推檢候補書記官所給尤薄、勢亦不能如實欲各員祇給半數、以上種種、當爲一般所共喻、此各廳收入無關職等新俸之實在情形也、際此年關伊邇、勢迫事急、非有救濟之方、則凍餒之餘、不獨個人無所撐持、即公務亦受影響、而公私兩方所以維持之者、其權實在鈞部、務請俯念司法職務重要、廳員勤苦、懇向財政當局、力爲交涉、多撥欠費、一面由鈞部自行設法籌措、欠薪三月、以茲救濟、而示體卹、莊任惶悚待命之至、謹呈司法總次長、十二月二十九日、

倫敦之一大刑事案

路透社四日倫敦電　前警廳偵探長倍錫爾湯姆斯爵士今日被傳至隔爾波羅街刑事法庭、答辯控案兩起、一爲在海德公園、與一婦女淫串、一爲初次被傳不到、且不承認保金五鎊充公事、某警士到庭作證、謂被告在公園被拘後、自稱爲倍錫爾湯姆斯爵士、並稱此事如爲友人所知、則將無以爲人、又稱如必欲拘之入警署、則渠(警士)明日即將被警署所革退、警士告以不受恫嚇、決不縱之使去、警署律師稱、被告入警署後、請警長將其名改爲休湯姆斯、警長囑其付保金五鎊而釋出之、但被告未遵照傳單到刑庭候審、故將其保金五鎊充公、被告後來函辯稱、渠擬赴波街刑庭云、此案展期續審、

日政局與政友黨

東方社五日東京電　去臘中橋一派之政友本黨破壞、雖屬在意料之中、但因此而與政界以衝動、一般人士、多以此爲中心、對於政界之前途、有種種之豫測、多數人士之觀測、大概以爲政友本黨、因異分子脫離關係、於內部之團結上、可多得便利、因此、憲本之協調提携、似反增加其可能性、但本黨若與政府結無理由之妥協、則內部與脫黨組以口實、勢必更見有多數之脫黨者、形勢殊難樂觀、因是、本黨幹部聲言、除政策以外、斷不更改黨之態度、政友會之團結與外界之疑竇、因此、其後政友本黨得保持意外之靜寂、脫黨派與政友會、雖曾聲稱將於正月早行發表第二次之脫黨者、然至今並無其事、未曾如豫測者進行、然同交會預料在十五八日以前、必至有由本黨脫退者七八名、因此可決定交涉團體、本黨介於同交會與政友會之純粹反政府黨之間、將出於如何之態度、依然爲有興味之問題、本黨之川原顧問、有竭力堅持政策且圖進行、及解散亦不懼之豪語、其態度極爲強硬、然其講非無互讓之餘地、今期議會之解散與否、在豫算案與稅制案未通過以前、實不能安心、政情頗現複雜之狀態也、

鄂省鹽斤加價問題

▲反對之聲浪愈高

三十一日漢口訊云、鄂中最近反對鹽斤加價之聲、蒸蒸日上、武漢各公私團體、均以此次鹽價之重、實爲從來所未有、窮苦人民、何能負担、決定否認到底、除省議會武漢兩商會各團聯合會及其他法團先後奔走呼籲外、現又聞有鄂人陸德霖等、將邀集武漢各團體、組織強有力之鄂人反對鹽斤加價救濟會、向當局呈請收回成命、如不得結果、必效反對軍需券之辦法、持香頂禮、往督辦公署跪求、不達到目的不止、昨十四日晚、已在租界某處開會、公擬呈文、若然、則鄂人洵所謂威武不能屈者矣、

前又查蕭耀南布告、謂湖北財政、甚爲窘迫、原有收入、已成充餓之餅、增加鹽價、實爲救濟目前奇窮之惟一辦法、殊不知鄂省全年丁漕共有四百萬串、各項厘金雜稅有二千六百餘萬串、統計全年收入應有三千萬串之譜、各項支出不過二千三百餘萬串、每年應餘六百數十餘萬串、即令下忙錢糧、亦不過短收二百萬串、至各項厘金雜稅、以九成計、亦只短收二百餘萬、財政當局如能剔除中飽、涓滴歸公、何至入不敷出、若以各項稅收機關爲酬應人情之具、置比較于不顧、則公欵半入私囊、其暗中剝蝕、每年又何止二百萬、即以漢口征收而論、從前比較年不過四十餘萬串、自本年改訂新章、增加比額、已至二百萬串、可知原有稅收儘有整頓之餘地、何得謂畫餅充飢、若蕭氏僅此爲增加鹽價之理由、吾恐鄂人愈不甘服矣、

皖省裁撤總軍需處

▲陳調元之指令

三日蚌埠函云、安徽五旅餉糈、向由督署軍需課支領、前因皖軍加入聯軍討奉、姜登選逃走、所有督署人員、相率聯帶而去、皖軍需餉孔亟、一時負責無人、特由各旅會商、聘任商埠會辦唐家驥、出任安徽全省陸軍總軍需處長、就棠園設立總軍需處、籌辦餉米、購製服裝、兩月以來、供給頗稱便利、自陳調元就任安徽總司令、組織公署、所有署內人員、悉本舊日督署編制舊章、已有軍需一部分、專司餉項事宜、與全省陸軍總軍需處、不無疊床架屋、權限混淆、是以前特將署內軍需課改爲軍需處、仍委任唐家驥爲軍需處長、至各旅所設安徽全省陸軍總軍需處機關、飭令收束裁併、唐氏遵即清理手續、於去年十二月向各旅通電聲明、停止供給、一面督率員司、趕辦結束、聞日前(三十一)已清理完竣、特用快郵代電、通告全省各縣署及局所等處、自即日起將該機關裁撤、同時陳總司令、亦通令全省各廳道縣局所知照、其原文略謂、本總司令蒞皖伊始、亦經釐定本署組織大綱九條、頒布施行在案、惟查原頒大綱、係按照各省督署編制舊章、參酌擬定、設置參謀長副官長特設參謀秘書兩處、其他軍務、軍需、軍法、軍醫、均照舊章各設一課、茲以本省軍需之設置、與他省有特殊情形、自應酌量變通辦理、即將軍需課改爲軍需處、設處長一人、副處長一人、承本總司令之命、並會商參謀長、籌畫辦理全省餉糈、暨督率軍需、分任所司一切事宜、除將軍需處長暨副處長分別委令、以專責成外、其以前所設安徽全省陸軍總軍需處長一職、應即裁併、以一事權、而昭覈實、爲此令仰各該廳道縣局卡所、一體知照云、(安)

亳匪屠刦官莊壩

▲慘殺居民百餘口

國聞社徐州通信云、豫匪孫殿英、佔據亳縣、經皖軍圍攻、匪徒各携贓物分數十股潰竄、其向東北分竄之一股、約有千餘人、經由河南之永城、上月三十日入碭山境、由趙屯越隴海路、午後五時至官莊壩、該莊原駐有保衛團二十人、排長王銘盤、見匪來、即督率團兵拒守、自三十日午後五時至次日午前九時、激戰終夜、團兵子彈施放已竭、外援不至、莊外圍牆、被匪攻破、匪徒入莊後、先槍殺團兵、並燃火焚其屍、繼卽屠殺居民、計共百餘口、匪徒因重視子彈、婦女幼童、均用鍘刀斬決、排長王銘盤莊董黃某、生死未明、匪徒殘暴行既已、復將該莊所餘財物婦女、悉數擄去、黃某之女、是日本爲出閣時期、亦遭擄刦、先是碭境居民見該匪掩至、聲勢浩大、紛向城內逃避、城內駐軍、因兵力太薄、未敢出擊、電徐州請援、總司令陳儀得報即派第一師二旅三團余憲文團長率兵一營幷大砲機關槍各一連、於三十一日上午五時、由隴海路前往防剿、八時至碭城、十二時抵官莊壩、匪徒業於二小時前出走、故援救未及云、

元旦之鄭州景象

▲軍界熱鬧慶祝
▲商界與致蕭索

鄭州通信云、鄭州軍政商學各界對於陽曆元旦、素極重視、本年又因駐紮鄭州之軍隊、皆係國民軍、而國民軍與締造共和之國民黨、表面上有連帶關係、是以慶祝元旦、軍界中人尤爲熱鬧、第二師第四師以及警備司令部前、清晨即有五色鮮明之國旗、與光榮威赫之陸軍旗交叉而豎、分駐於民房之團營部、亦均懸旗誌慶、各軍官佐及辦事人員、皆得休息一天、藉表紀念、縣公署警察局亦與軍界有同樣慶賀、但商界況、遠不如去年今日之盛景、除各大工廠停工一天外、其餘各馬路商店字號仍照常營業、並無慶祝之表示、雖有數家門前懸掛國旗、然百分中不過五六而已、說者謂今日爲元旦歲節、兵人必較平日爲文明、強行買賣、任意折扣等、當能減少、各機關各工廠又皆停止工作、馬路遊人、往來如織、各商號營業利益、必較平日增加數倍、特去年一年中迭派軍餉、攤捐奇重、日前駐紮鄭州之軍隊、仍然有增無已、即派捐增稅之舉、猶未終了、一般商人、早已財盡力竭、因此對於民國十五年之元旦、實則並不覺其可慶可賀、各商號之所以照常營業者、職是之故、學界因各校均放陽歷年假、故對舉國共憤之日本出兵滿洲一事、日來亦未有何等表示、工界方面適值鄭州市民派赴國民軍前線之慰問團代表劉文松、昨日下午由天津回鄭、衆工人於當日五時、遂開一歡迎大會、以作年代交替間之一番點綴、又鄭州青年會於今晚七時特煩孤兒院數十孩兒、在本部串演新劇、以增各界之興趣、國民黨鄭州市黨部常務委員江聲遠、青年會總幹事陳已生、並均登臺演說、略述此次軍閥內亂之經過、并祝各界努力愛國云云、

浙省自治法之施行

▲施行法十三條已公布

國民社杭州通訊云、浙江省自治法會議、制定浙江省自治法施行法、已於本年元旦依法宣布、所有附屬法、除業經制定五種、咨請省長分別公佈外、餘定法定會期內議決、茲將施行法原文錄下、

(第一條)中華民國憲法施行後、如省自治各條、有與國憲抵觸者、應依國憲之規定、(第二條)中華民國現行法律及基於法律之命令、與省自治法不相抵觸者、仍適用於本省、(第三條)省自治法施行後、(第一屆省議會議員之任期、自被選後第一次開常會之日起、到第二屆省議會議員第一次開常會之前一日止、但省議會被解散時、不在此限、關於省自治法第六十二條之規定、第一屆省議會議員之集會、不限於三月一日、(第四條)全省初級法院應於省自治法施行之日起、五年以內、一律成立、其未成立各縣、暫設司法公署、其組織以省法律定之、(第五條)省自治法第一百五十八條之規定、由省長就各縣情況、擬定分年辦法、咨請省議會議決之、但至遲不得過五年、在縣自治委員未成立前、由省長委任知事一人、執行省行政及國家行政、並以縣參事會之組織及選舉、另以省法律定之、(第六條)省自治法第一百五十七條之規定、在縣自治委員會未成立前、縣知事有違法行爲時、縣議會對於所選出之縣參事會參事不信任時、得由縣議會議案總額三分一以上之提議、經議員總額二分二以上之可決撤回之、(第七條)省自治法第一百六十二條之規定、在縣自治委員會未成立前、縣議會與縣參事會、如有重要爭執時、得各將理由陳請省長決定、(第八條)關於省自治法十八條之規定、省長任命全省官吏不限於本省省民、(第九條)特派市成立其原有之捐稅財產如何劃分、應由縣議會與特派市議會協議定之、(第十條)施行省自治法所必需之法律、除已經制定頒行者、其餘於省自治法施行後由省議會制定之、(第十一條)省自治法宣布後、設浙江省自治籌備處、施行、浙江省自治籌備處之組織另定之、(第十二條)左列各法由省長分派公布執行之、一、浙江省市鄉村自治法、二、浙江省縣議會法、三、浙江省縣議會議員選舉法、四、浙江省縣參事會法、五、浙江省省議會法、六、浙江省議會議員選舉法、七、浙江省審計院法、八、浙江省審計院審計員選舉法、九、浙江省省庫組織法、十、浙江省監察院法、十一、浙江省縣自治委員會法、十二、浙江省縣自治委員會委員選舉法、十三、浙江省省長公署組織法、十四、浙江省[illegible]院[illegible]、十五、浙江省特別法庭組織法、十六、浙江省[illegible]院[illegible]委員選舉法、十七、浙江省省長選舉法、十八、浙江省法院編制法、十九、浙江省法院長選舉法、二十、浙江生計會議組織法、二十一、浙江省戶籍法、(第十三條)本法與省自治法同時施行、

閩南之新風雲

▲楊學良妻爲夫報仇

國聞社廈門通信云、蔣介石入汕後、閩南民軍首領及一般失敗政客、紛紛赴投、不意蔣對閩省各方之往投者、選擇極嚴、故一般攀附者、大覺掃興、如陳智君宋淵源輩已先後回廈、仍以鼓島爲安樂窩、昨海鴻輪由汕頭抵埠、又有陳國輝代表蔡某黃某、及集定國派赴汕頭設辦之陳某、均由該輪回廈、僱小船於鼓島上陸之後、即分頭投東、據陳對人言、蔣氏近日對入閩之舉、甚爲冷靜、據汕頭方面稍息、謂廣州內部、尚須蔣氏整理、不日即將回省、援閩之舉、欲付之張貞之孫本戎、黃國華許卓然諸人、故囑許將所部擴充成師、械彈由蔣撥給、餉需由蔣向張毅索治安縣以爲策源、今實力未充、爲期尚遠云、

又楊漢烈殺楊學良後、其部下紛向內四里逃避、學良妻派人向陳國輝求救、并出私款分賞部下、本月十七日、陳國輝軍隊分四路再迫安城、楊漢烈軍隊盡向彭內大路而退、聞陳此次受學良妻運動費數萬元、故十七十八兩日、陳軍與楊軍開火、楊軍且戰且退、如澳江烏嶼等一帶、連日槍聲不絕、聞學良殘部、亦於近日由三洋開攻、合兵攻楊漢烈、十九日臨潼陳聯泗攻進安城、楊漢烈部退湖坵漳洋、一面派代表赴漳、向張毅求援、擬待援軍一到、即備反攻、張派許仁[illegible]爲代表晉省、請周蔭人、商改編楊漢烈軍隊辦法、許於二十三日到廈、轉輪北上、而楊妻此次爲夫報仇、陳軍由南安攻、良妻率東白馬、親自督戰、統率學良餘部、與陳國輝合軍旋進「爲夫報仇」陳國輝當安溪未失守時、曾與集定國締結同盟、各派代表在東嶺之舊嫌啃地歃血爲誓、未幾陳敗入南安、旋集爲張毅所逐、退駐安溪、曾以代表間道入南安、約陳夾攻楊漢烈、陳本已躍躍欲動、而楊妻又羹金至、聲稱助攻、楊漢烈衛隊長楊某初據後殺與抗、惟城內謠言四起、謂集定國胡清旗由湖頭出兵、順溪南下將達上官、楊至是心慮、遂率同陳鐵卿引兵千人、渡仙苑還入官橋、再封溪船、過五里埔寶赤嶺地方、二十日以代表數人分赴漳州長泰蓮花山同安等處求救、但截至二十四日、省軍及第一師方面、未見一兵一卒進、援楊勢似已窮促、但據楊坻同安之代表消息、稱張毅許飭劉志達派兵一團、由邊洋赴援、至陳國輝方面自估安溪之後、除派人向泉州報捷之外、並決以集定國駐善益及埔頭一帶、以陳清祺駐上坑長坑等處、作犄角之勢、此外又擢楊學良妻弟爲團長、陳之軍隊、已擴充至二千人、合楊學良舊部並陳清祺集定國林桂清等、不平五千人、一俟安溪防佈務置妥緒、再行進攻永春云、

粵省之整飭吏治聲

▲南路各屬縣長舉行聯席會議

國民社廣東陽江通訊云、粵省政府爲欲明瞭所屬各縣行政確況、特派員分路從事巡查、南路行政委員甘乃光、日前抵此、除進行各項調查外、並於二十日召集南路各屬縣長、開聯席會議於陽江、到有浦合羅定新興恩平茂名吳川徐聞化縣靈

驟寒驟熱百病之原

入冬以來、寒暖不時、時或西風驟緊、雪花紛飛、忽又天氣潮悶、衣裘覺暖、最易釀病、

惟有抵抗力較强之人、可免一切傳染時症、百齡機培養根元、增進身體上之康健、身體强健、百病不染

○上海愛多亞路九福公司發行

贈券

無論何人、欲得百齡福壽全書者、請開列姓名地址、附郵票三分、寄上海九福公司廣告部、即行寄奉一册不誤、

地址

姓名

▲應徵詩聯諸君鑒

前日敝公司徵百齡詩、承諸君不棄、紛紛惠稿、感荷之至、惟因惠稿過多、選擇頗難、復請當代書法名家謄寫、更費手續、故此書出版時期、至近當在明年春夏之間、屆時錄取者均有簿贈、不錄者亦均寄奉一册、至天台山農之徵聯、早於陽歷十一月十八至二十日在新聞報快活林下方廣告欄發表、日內仍有人函詢、想當時未及注意、特此奉告

山陽江信宜開平陽春海康遂溪電句等各縣知事、前後開會五日、議決案件二十有餘、其發表之宣言如下、

革二十餘省而爲國、革百數十縣而爲省、省者國之單位、縣者又省之單位也、故言國治省治、尤當先言縣治、吾聞自嬴秦改制、始設羣縣、相沿至今、二千餘年、其在君主專制時代、爲縣長者、處暴力淫威之下、大都仰承政府大吏意指固吾祿位是務、所謂賢者、不過竭人民之膏髓以獻之於上而已、而於不肖、則既竭人民之膏髓以獻於上、而又分潤以自肥焉、吏治安得不朽且腐也、辛亥革命、清廷雖覆、而一切政治、仍未大革、軍閥官僚、緣以爲奸、此攘彼奪、紛擾之狀、至今未已、吾粵僻在南服、原革命發祥之地、先總理之所艱難締造、諸先烈之所慘淡經營、宜其吏治清明、與民更始、乃内受北方惡政治之影響外被世界帝國主義者之挑撥離間、叛亂之徒、後先踵起、痛何如者、現爲路各屬、自鄧逆本殷盤據以來、路政不修、交通四阻、吏政不辦、則搶劫日聞、官吏之肢剝未已、而兵士之蹂躪繼之、土豪劣紳之魚肉未已、而外人之經濟壓迫又繼之、吏治廢弛、民生凋弊、方之他邑、殆又甚焉、今幸國民政府成立、遵先總理遺囑以鑒理軍民諸政、東南兩路叛黨次第撲滅、廣東之統一可期、而沙基案起、我民衆不惜犧牲一切、力與帝國主義者搏戰、今雖目的未遂達、而最後勝利、已可預言、自此以往、軍人不再干政治、外人不專壓迫、則吾粵由軍政時期、而進於訓政時期、當在是矣、乃者廿公承政府命、蒞臨此土以整飭吏治爲施政之下手方針爰集各縣縣長假陽江行署爲會議地、舉凡各屬應興應革之事、悉同研究討論之、以爲憲政時期施政之預備、計會凡五日、議決之案二十餘事、舉其要者、曰剿滅盜匪、凡有害於治安者除之、曰興築公路、凡有利於交通者舉之、曰經理土地、凡土地經界有不正者正之、曰整頓財政、凡田畝諸稅有不當者釐之、曰組織民衆、凡工團農團、民辦者維護之、未辦者指導之、曰改良民生、凡社會生計、風俗習慣、善者保存之、不善者改進之、曰嚴訂法守、凡官吏之舉動、人民之行爲、皆以法律爲裁製、不爲勢屈、不爲利動、務進於法治乃已、凡此數端、其於吏治、雖僅百之一二、然當茲訓政伊始、果本是而一一措施之、鼓革命奮鬭之精神、貫以與民衆合作之旨趣、其收效當有甚宏者、先總理有言、行易知難、僕等雖駑鈍、敢不自奮、所望邦人父老、與夫吾黨同志、更一有以教之、抑又幸矣、(下從略)

澳門電光砲廠焚燬

▲傷者三百餘人
▲已死者四十八人
▲殘餘肢體數籮

一日港訊云、三十日澳門關閘附近、台山電光砲廠被焚、該廠原設在佛山、因被焚遷往花地、未幾又焚、擬遷港、未得港政府批准、故轉遷澳門、開辦僅十五日、是日爲値粮期、(該廠十五日出粮一次)故人數獨多、若再遲兩點鐘、則各出糧畢散去、當不至有此慘劇發生也、至起火原因、現澳政府方從事查究、惟據傳說、則謂有伴吸烟、火燼遺在地上、燃着製電光砲之炸藥所致、當時白煙滿天、穢氣[?]鼻、各無軌電車、多被扣留運載受傷者、消防隊分頭施救、因災距人多、不敷分配、不得已驅傍觀者代運屍體、卽穿長衫大褸者亦不免、蓋各黑兵亦須相助爲理也、現計在醫人廟後鏡湖醫院救傷者約有三百餘人、已死在鏡湖醫院者四十八人、然受重傷難治者尙多、幷拾獲殘廢肢體數籮、有一老婦燒成三橛、爲狀極慘、是日國立鏡湖醫院門前者、多流淚滿面、該醫院恐亂秩序、不許外人擱入、故雖有親人在內、一時亦難入見、現澳門政府特組委員會研究此事及將來辦法、蓋恐日前須行防引火之律例、或有未周、爲保護以後各廠内外人民安全計、宜加意研究也、又查該廠焚場遼闊、現毀三間、各工人方從事發掘、然一連五間、恐非一二日可能完工也、

日人之對華觀察

▲公然主張援助奉張

旅滬日人發行之『上海時論』第一號業已出版、該誌係『上海與日本人』改題、第一號有中村桃太郎氏『評中華現狀及日本對華態度』一文、中村爲日本某大報駐滬特派員、此文純從日本之利害上立論、公然主張以實力援助張作霖、以爲日本不應宣言中立、其未能觀察我國時局之眞際、固無待言、且其野心亦無可掩、茲節譯之以見日本輿論界對華觀察之一斑(以下譯文)

日本近頃求與中華親善而不得其道、反使華人驚疑、或謂好意太過、不能實行、又謂徒託空言、不能質現、若不究其眞相、誠不能輕易判斷、比者日本對華、有二大問題、即一關稅會議、一內亂是也、關稅會議、日本助華疏通各列强、長華人幸福、對內亂則旨在保存其國家體面、此二大端、尤以稅會爲重、若內亂則年年有變局、已不過如他國之內閣起倒而已、中國內亂原因、不外軍閥政客爭權之結果、甲仆乙起、世人已視爲常事、但此屆之亂、不能視爲昔日之故態、因有希圖擾亂之某國在內活動、故日本尤不能不注意焉、關稅會議、造基於華府會議、但當開會之初、華人之有力者方面、多有疑慮或反對、而華府會議之參加各國、當然應贊同之、況華府會議之精神、在增進華人之幸福、確立中央政府、不助成一黨一派、或滋長內亂、然實際如何、在日本亦不無影響也、華人輒鼓噪恢復主權、然今日之中華、其國力萬不能向列强手中恢復其已失之權利、而青年學生、不顧實力、徒逞血氣之勇、又受某國愚弄煽惑、觀其論調、實欲强力恢復自主、而不屑與列强以情意協商、其眞意所在可知、況不監督軍閥政客之肥私、而反叫號於關稅會議、則其意又可知、且國民對於關稅會議、實未有若何期望、所期望者、不過政府當局及張作霖馮玉祥二人而已、段政府爲張馮兩大勢力所挾持、其期望關稅會議成功、亦非爲造成鞏固之政府也、後浙督孫傳芳氏排斥張段、以反對關稅會議爲名、突然舉兵、時局一變、長江一帶遂與段政府斷絕、近又有張作霖部下內叛之變、故北京政府已全握於馮玉祥之手、表面雖示擁段、而實際段之左右、逃亡殆盡、政府已毫無威權、即北京城中、亦不能行其命令、馮玉祥擁全盛之勢、反命令政府矣、然試觀各國代表、仍與政府之委員進行實現裁厘增稅及支配用途、似全不聞大炮之聲、其沈毅之態、有足多矣、(中略)日本對於免除華人內亂、亦頗爲盡力、按此次之內亂、實爲去年戰爭不徹底所致、故驕弱敵强、醞釀期年、又啓戰禍、(中略)日本處此重大時局、應如何鄭重對付、乃政府逡巡躊躇、不識眞正輿論、徒惑於巧言讒辭、其無見識、無辦法、已招列國之輕侮、以致某國乘機圖逞、力行排日之陰謀、華人戰事之原因、既如前述、爲軍閥之爭權所致、逆料非一二十年之短時日所能底定、似非有一有力之人、抑制私慾、忠誠爲國、不能有望也、張作霖氏爲日本年來之友、對於此友誼、曾作忠告、不可面諛、今則內變未定、殊爲之危、或云張作霖不過一獨邦之官吏、何關於日本、此則不知中華國情者之言、張在表面雖爲北京政府之一官吏、實則滿洲之王、政府之命令、决不能及於張之範圍以內、張氏於滿洲、有出言即法律之氣概、列强雖與北京政府有約定之事、不得張之同意、等於廢文、是豈可僅視爲一官吏哉、且近年以來、不僅滿洲、實際上中華已非統一國家、北京政府不過各地方之聯合代表機關、張氏縱作爲一官吏、亦可稱爲有殊特代表之地位也、但日本徒作豪語、謂肩負極東之和平、滿洲權利、不能越日本度外、而又不能未雨綢繆、坐使今回戰事勃發、向使日本早日決計助張使戰、不以關會之故、阻其用兵、其結果或不至陷於如此難境、日本動輒以保護僑民爲名而出兵、適貽排日者以口實、日本言論界聞張作霖失敗之報、遂歷毀張氏、仍空言嚴守中立、無用出兵、滿洲權利、日本將獨力開發、無論何人、不能干犯、以爲郭松齡若勝、對於日本、其敢不低首從命、已將對張氏之列年友誼、一概抹殺、惟自願不失權利已足、此豈堂堂帝國之所宜哉、(下略)

杭州短簡

第五軍軍長兼京衞戍司令周鳳歧、此次回浙一行、原以兩禮拜爲期、現將屆滿、已定十日由杭返滬、

一師一營營底五日由陳營長押運、趁早快車赴嘉興、轉雇輪直駛乍浦駐紮、兵士約一百五十餘名、計掛箱車二輛、行李車一輛、牲口車一輛、

三師留守司令第五旅長啓開第第十團團長伍崇仁暨留守人員訂六日下午在本部公讌周軍長、

陸軍中將周承菼、現由聯軍總司令孫傳芳派赴廣東、歡蔣介石報聘、周於昨日出當來杭、略事勾留、即行赴粵、

十團二營副官吳焜調充第五連連長、以王德慶接充副官、李進德充任旅官、已奉照准、

旱烟鋪司觀工風潮、仍未平息、各烟店均閉門以待、警廳迭傳工頭訊問、終以店東所加工資與鋪司要求相差太遠、未能定案、限令開工、各店停業已將十日、損失頗鉅、宓大昌尤甚、

杭州造幣廠歲首停鑄三天、現已照常鼓鑄、至本月終(卽陰歷年關)又須放假、半月一月尙未定、

杭縣議員余仁提議、鄉民入城完納錢糧、必有他戶帶繳、星期日及記念日、均所不知、設遇此項日期、勢非在城寄宿不可、銀洋等件、在在堪虞、應請不論何日一律征收、陶知事昨巳通飭實行、

杭縣塘棲鎮紳商發起組織新明電燈公司、前日開會、選舉董事監察各員、以勞泉州顧子才等當選、昨日接開董事會、互選董事長、以顧子才當選、

臨報執政府高等顧問黃書霖奉派來浙公幹、五日晉謁夏超、接洽一切、即辭行北上(雁五日)

各地通信

蘇州

▲紓商籌借墊餉　蘇州總商會以蘇警餉問題、於五日召集各董開會討論、計到會董二十餘人、由貝哉公主席、說明奉警察廳來函、請籌借本年度服裝費及十一月分警餉一月、經各會董討論結果、以事關維持地方治安警餉攸關、允由銀錢兩業墊借洋四萬元、以應急需、惟此款由蘇城稅務所負責償還云、

▲縣議會臨時會記　吳縣縣議事會於四日舉行十四年度冬季臨時會、簽到議員三十四人、下午四時許開會、由議長孔昭晉主席、開議(一)孔昭晉提議米價飛漲亟籌救濟謹擬辦法二條請分別公決緊急動議案(二)朱銘勳提議米價騰貴貧民生計甚艱擬請治標治本以資救濟案、(三)吳國禧提議重申米禁以維民食案、(四)民陳希濂提議爲米價飛漲請縣咨催倉董開辦平糶以救民命案、以上四案、合併討論、孔議長退入議員席、由副議長吳勸樹暫代主席、經衆討論、約一小時之久、議決分辦法兩種、(甲)電請孫總司令陳省長嚴禁米粮出口、爲治本方法、(乙)函請縣署轉函三邑義倉從速開辦平糶、并請各市鄉董事籌款辦理、爲治標方法、(五)吳勸樹提議本縣已由省廳令辦償還軍用墊款債券一百萬元、田業負担四十萬元所有孫總司令陳省長通令預借忙漕無力負担緊急動議案、(六)吳縣田業會請議電請孫總司令陳省長預借忙漕成命案、以上兩案、合併討論、此案仍由孔議長主席經衆議決、電請孫總司令陳省長、因吳縣已辦公債、請求將吳縣一縣剔去、以輕人民負担、議至此、宣告休息十分鐘再議、旁卽繼續開會、因出席議員祇剩二十六人、不足法定人數、宣告散會、已七時許矣、幷定七日起、繼續開大會七天云、

▲清鄉局定期成立　江蘇全省清鄉督辦沈同午、爲辦理蘇常道區清鄉事宜、於前日來蘇、與蘇常李道尹接洽一切後、已於五日搭車赴甯、聞蘇常道區清鄉局定本月十日成立、正式辦公、(偉五日)

▲浙同鄉會將改選　旅蘇浙江同鄉會會長職員、業已期滿、現定本月十日在長春巷全浙會館舉行改選、昨已由籌備改選委員會分函全體同鄉知照矣、

▲道署防範過激黨　蘇常道尹李維源據密報、謂有某校學少數敎員、含有過激意味、應請查究、李據報後、以此事果確、實爲害羣之馬、不特損壞學校名譽、且恐擾及治安、爲敎育前途計、爲地方秩序計、不得不防患於未然、當卽函致吳縣敎育局、通知各校長、轉告各敎職員、對於莘莘學子、務期導入正軌、以冀記成美才、爲國家異日之用、此後倘有倡爲詖說、破壞地方、在官吏紀綱、惟有繩之以法、吳縣敎育局據函後、已轉函各官私立敎會學校遵照矣、(偉四日)

寧波

▲定海知事警佐被控　會稽道署據定海縣議會敎育會商會農會電呈、定海警所長周倬、平日查拿烟賭、派警四出騷擾、陰十月廿日、周所長又派便衣警在普陀山肚島拘拿吸烟犯王夜聲、乃去警撑肥而入、嘍[?]闖入張意心家、翻箱倒篋、形同盜賊、張家鳴鑼報警、島民聞聲兜圍、去警始言系奉命拿人、島民畏懼紛散、去警返報、捕拒[?]、十一月四日、該島四民馬資林張靜根在利食[?]二[?]等因事至道頭、去警當見、一併拘禁、非刑訊供、誣爲盜[?]、夜間脱[?]鐵鍊、慘無[?]狀、串開於外、羣情大憤、該所長始於陰十日送縣、縣知事喬葆元承審員姜允良、久與該所狼狽爲奸、覆詞承審、員訊問是案、不肯驗傷、指爲反誣、威嚇逼供、旋見法團代表在庭旁聽、始勉强驗明廬條傷屬實、另衣上血跡、仍不肯驗、訊畢、馬資林仍行發押、而警察則逍遙法外、知事喬葆元更屬諉卸、是日滋擾法警、會同警察、武裝往捕、勒款一百六十六元六角、由張林生過付、始免遭毒、從此壯者逃避、僅留婦孺、似官吏一氣爲虐、小民不知死所、議會等添爲代表、不忍坐視、素仰鈞座愛民如子、疾惡若仇、用將偵得情形、據實電呈、伏乞立將定海縣知事喬葆元警所長周倬承審員姜允良、撤任査辦、以安閭閻而肅紀律、臨電不勝迫切待命之至、

▲小學敎師聯會成立　甯波小學敎師聯合會、自籌備以來、業已數月、分會成立者數十處、其總會始於三日下午二時召集、到者二十餘人、公推陳英達主席、報告籌備經過情形、次修改會章、票選職員、結果、竺濤旦、陳英達、卓蘭芳、李庸倩、錢助詠、王吟笙、臧公友、强儉僧、凌楚南、王松壽等十一人當選爲執行委員、陳企白、俞茂蓉、曹辭淵、周淑孝、俞牟華、王嘉謨六人爲候補、又議定會費每人兩角、籌募基金、由委員會分頭進行、

▲東沙角越貨輪姦案　定海縣東沙角張毛毛家、日前被盜搶劫、並輪姦其妻徐氏一節、已誌前報、茲據該處來客云、張毛毛名耐和、向業漁柴生意、裕積數千金、久爲匪徒所覬覦、其妻姿色出衆、尤招人注意、此次横遭姦刧、固早有朕兆、當搶刼時、四匪尋搜耐和、實欲綁票勒贖、後經其妻告以他出、始行強姦搶財而去、(偉四日)

▲尚有通信轉入後幅▼

奉贈參觀券

本廠冷熱水瓶製造工場自即日起公開展覽凡教育學生及工商各界欲知是項出品製法者務請注意本廠隨瓶奉贈之參觀券瓶蓋內均有參觀券一紙憑券隨時蒞廠參觀由本廠派定專員招待誠指導本外埠京廣雜貨號皆有經售惠顧諸君請認明麒麟牌註册商標幸勿失此機會

上海閘北橫浜路二十八號

協新國貨玻璃廠謹啓

金鼠牌香烟

各煙紙店均有出售

華成煙公司啓

爲目光愛護計

請戴精益眼鏡

驗目配光之重要

諸君欲求事業上之進步亟宜先注意目光因目光如有不足非惟阻碍輸入智識之機關抑且於平時一切動作頗感不便故合科學合光之眼鏡莫不認爲輔助目光缺憾之惟一良品本公司使□於此用各種最新式驗目儀器詳加考察必無有絲毫之錯誤是以諸君經本公司美國光學專科畢業士驗配之後咸稱道弗衰初非本公司之誇言也

上海南京路勞合路口

中國精益眼鏡公司謹啓

分公司北京天津濟南漢口長沙杭州哈爾濱武昌奉天澳門香港揚州南京

金錨牌　華船牌

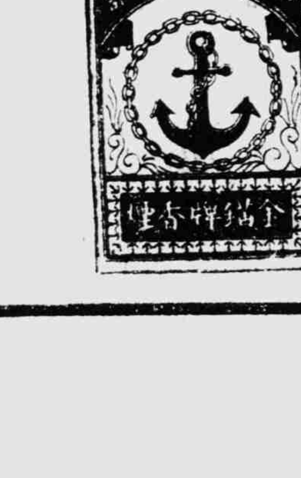

敝公司出品金錨牌香烟發行以來不及半載早已不脛而走有口皆碑茲爲酬答雅意諸君之高誼起見特請著名技師加工監造以期精益求精盡善盡美請予不信請嘗試之

敝公司自華船牌香煙樣品出世後迭經本外埠各同業之悉心研究認爲價廉物美氣芳味醇之國貨好香煙因此外埠來電預定者紛至沓來以致供不應求敝公司受寵若驚敢不自勉除日夜加工趕製以供給外埠同業之需要外特此登報露布統希垂鑒

中華海昌烟草公司謹啓

上海法租界南陽橋新樂里　電話中央五八四七號

鎮江

▲駐鎮十七團將調甯 駐鎮南門第十七團團長王振華因奉孫總司令電調、將該部軍隊、完全開拔赴甯駐防、王氏遂於昨(三日)晨親詣車站、與站長磋商、抽調車二十五輛裝運、當時經站長抽調、至午後該團某營長又至站回信云、因連長往甯、察勘防地、大約三四日始用車裝運、目下站可從緩、故該站長復將備齊車輛、分作別用、

▲星期演說會新職員 鎮江己未星期演說會以各職員任期已滿、前特在大街更樓巷對過通俗演講場舉行改選、茲已揭曉、姓氏如下、正會長楊植之、副會長朱友芳、演講股股長董樹先、教育股股長楊貝之、研究股股長完燕卿、調查股股長花一村、遊藝股股長吳中畯、會計股股長臧百川、文牘股股長張子方、編輯股股長朱瑾如、交際股股長盧梁甫、庶務股股長沈玉軒、又該會為聯絡感情起見、特於昨晚舉行聚餐會、屆時各會員加入者、頗為衆盛、杯盤狼籍、盡歡而散、

▲車站查獲私運銅元 鎮江車站昨(三日)晨九時十七分下行快車抵站時、有一人(年約三十餘)買票上車時、手中所攜網籃、頗覺沉重、當被軍警聯合稽查處軍士上前、將網籃打開檢查、查出銅元七十餘千、隨帶至該處訊問、詎其人嚇得形似痴呆、歷多時始供出姓許、湖北人、再問即不言、某排長以事關私販、即着人押送司令部懲辦、(四日)

無錫

▲濱湖五縣組清鄉分處 江蘇清鄉總辦沈同午前因迭據探報、有大幇巢湖匪徒、勾結游兵散勇、嘯聚太湖中、為患地方、特主張將濱湖之吳縣無錫武進宜興溧陽五縣組織清鄉分處、其分處長一職、即以駐錫水警第二區長薛奇堯兼任、處所即附設區署內、茲悉水警區已奉到沈總辦令文、以薛區長因公赴蘇、暫未發表、至該處之組織、擬另編隊伍、由總處發給盒子砲二十桿、以便勦匪之用、內部業已就緒、一俟薛區長返錫後、即將遵令組織成立、

▲省委澈查楊知事控案 邑人楊季卿等十餘人日前聯名具呈省署、控告本邑縣知事陳千里十大款劣跡、其內容為巧立名目、派委烟賭督察員、四出敲詐、騷擾地方、及非法裁撤縣署第四科、縱容承審員違法殃民、且本人并不常到署辦公等據呈後、即行密令蘇州鐵路稅務局長陶等、諸派員嚴密查辦、以肅官箴、陳省長堅派錫密查、據實呈復、以憑核辦、茲悉陶委員於昨日抵錫、即與無錫市總董錢孫卿作一度之譚話後、業已赴甯復命矣、

▲處委追繳捲烟稅欠款 前無錫區捲烟特稅稽徵局長孫復儒內欠解徵存稅款六七千元、經南京江蘇捲烟營業特稅總管理處查悉、派委楊某於前日來錫、當與孫氏接洽、請孫同行赴甯、面見處長、商量辦法、聞孫氏昨已赴甯繳款解省、以清手續、(山五日)

南通

▲童子軍歡迎章君疇 江蘇省童子軍總教練員章君疇、三日由滬來通、視察各團童子軍訓練情形、四日下午二時各團就一代師附小校開歡迎會、章演說童子軍旨趣、並報告赴丹麥參與世界童子軍大會之經過、

▲整頓市鄉警務辦法 南通各市鄉警政腐敗已極、警官長皆朋比為奸、滋擾民間、刻縣議會特請縣署切實整頓、決定先由各市鄉組織警務委員會、以籌畫經費、協商警政為專職、一面取締不法巡士、凡稽查及差遣等名目、一律裁撤、並不得非法拘捕處罰、

▲整頓牙稅後之成績 通邑各市鄉牙行長短期登錄營業稅、經委員徐安仁、切實查擠、稅收頓見起色、上月份共徵起一千六百四十六元。總計全年收數、已超過比額五千餘元云、(皋四日)

嘉興

▲警所注意冬令夜防 嘉興警察所長陳曾楚以近值冬防吃緊、防務應益嚴密、乃查旬日以來、城區已連出竊案、各警區防務不力、於此可見、爰特通令一二三兩分所、程趙兩警佐、對於區域範圍內夜防、應格外注意、下午六時起、夜崗應備武裝、巡遊街市、十二時以後、徹宵巡邏、交界之處、須協同防護、以免疎忽、

▲注贖支配小學縣稅 嘉興縣稅補助小學費、規定年共九千元、分冬夏兩期支配、十四年度下屆補助費四千五百元、現聞教育局定夏歷十二月初一日支配、准翌日發交二十五區教育員、轉發各區小學校需用云、(嘉五日)

▲新塍一小念週紀念 新塍第一小學、自成立迄今、已經廿載、一月二日開念週紀念會、上午舉行紀念式、由校左黃鶴白主席、校長黃典卿報告現狀、邑紳鄭折三等演說致頌、下午一時半舉行游藝會、其表演節目共有念五種、觀衆千除人、散會時已鐘鳴五下矣、又該校於前一日開成績展覽會、成績室三分三處、曰文藝館、美術館、工藝館、參觀者絡繹不絕、

哈爾濱

▲易長後之工大 哈爾濱中俄工業大學因東省鐵路補助費問題、而更易洛阿烏斯特烏郭夫為校長、以原校長攝羅闊夫為工業中學校長、兼附屬工廠主任、茲悉攝羅濶夫已請假赴大連、工大預科教職員與全體學生以創設預科、攝羅闊夫為出力份子、當茲新舊交替、莫不眷顧、除由教職員公宴外、並由全體學生合拍一影、以為紀念、洛烏阿斯特烏郭夫亦於日前正式呈報官署備案、

▲日鮮浪人販土 哈埠烟土、近來仍不能絕、其故由於一種領事裁判權、足為罪土之庇蔭、據警界消息、持警總管埠處近來搜獲大宗烟土數起、計重三百五十餘觔、金處長以此項烟土、應加慎重、特送行政長官公署驗收、以便彙案焚燬、又聞此項總犯、以日本人及朝鮮人為多、蓋日鮮浪人、猶不乏藉此牟利者也、

漁夫爲華人之友

因華人患肺癆風寒及虛損等症服司各脫油而獲全癒者不計其數無論在中國或馬來盤谷一緬甸一荷屬南洋或他國之華人在五十年來凡患疾病無不求治於此漁夫蓋司各脫乳白鰵魚肝油爲强身之第一妙品

然切勿購假冒品或替代品必須認明包上漁夫負魚商標方是真司各脫否則不獨虛擲金錢且恐與康健有害

各大藥房均有出售

(四)

上海石路

天福綢緞局九折大減價祗有二天了

每滿念元加贈禮券一元

開平礦務有限公司發給六釐開灤債票利息廣告

(帳字第四六一九號)第二十七號息單之半年利息於民國十五年一月一日到期由左開各銀行憑單照發

滙豐銀行 天津上海或香港 每鎊英金利息應扣除所得稅四先令按英金九先令七辨士又五分之一辨士計淨付英金五百鎊之債票利息計英金十五鎊

華比銀行 天津或上海

東方滙理銀行 天津或香港

道勝銀行 天津上海或香港

香港麥加利銀行 天津上海或香港

金二十鎊之債票利息計英金十二先令 按英金每鎊扣除所得稅四先令核算應除英金二先令四辨士又五分之四辨士計淨付英金十二鎊

金一百鎊之債票利息計英金三鎊 每鎊扣除所得稅四先令核算應除英金十二先令計淨付英金二鎊八先令

此項利息均發銀兩應按持息單收息日之兌換價格核算

開灤礦務總局總理楊嘉立啓

上海馮存仁堂啓明

發售村煎虎鹿膠諸膠 人參再造丸等 有口皆碑 參桂鹿茸丸 參茸衛生丸 荷各界贊許 為優待顧客起見凡 朔望一律扣折

一號十五號

頂上照相卡紙 粵昌公司製 上海七浦路二十一號

家庭工業社 無敵牙粉 無敵化妝品 各埠洋廣貨舖均有出售

頂上之五洲固本洗衣皂 五洲固本廠製 上海五洲藥房總理

禦寒要品 衛生衣裳 棉毛領巾 衛生絨布 駱駝絨布 振豐棉織廠門市部 上海河南路西棋盤街 電話中央三二七號 廠址法租界巨籟達路 批發所河南路棋盤街

三星牌▲雪花膏▲香蜜 為冬令必需品請速購備 上海河南路中國化學工業社

三新布廠 各種布疋 上海南市塲棺圖書公司舊址

益豐搪磁公司 各種精良搪磁器皿 總發行所上海老北門內季家弄 門市部南京路上海商場

永和公司

愛華記香皂廠 國貨香皂 芬芳馥郁 發行所上海三洋涇橋北首吉慶里 門市部南京路國貨合作商店

三友實業社 新關北三樓商場 新增各種棉織品 上海南京路石路西

華商屈臣氏汽水公司 W商標 衛生汽水 四季咸宜 上海英租界甯波路十一號

中華全國工商協會國貨工廠告白 會所北京路九十號

請諸君努力提倡國貨

牙刷 雙輪出品 一毛不拔 花色繁多 價目公道 批發所上海廣西路德仁里口

八卦牌擦銅油 中一化工廠出品 上海華德路B字二一一號 電話東一五三

開林公司 雙斧老牌國貨油漆 上海閘北江灣路

立大工廠 天官牌肥皂 鷄球牌艾紋 出品精良定價公道 廠設上海浦東張家浜

自求工廠 螺甸鈕扣 多福牌〇富國牌 批發所上海寶善街吉業里信源號

上海純粹國貨商店 國貨合作商店 南京路盆湯弄西

上海商場 南京路石路東

中華第一針織廠 著名菊花牌線襪 批發所上海四川路秦安坊

勝德織造廠 各種花邊織品 均極精良合用 廠設小沙渡路九九號 門市部南京路國貨合作商店綺華公司

龍虎牌▲人丹▲牙粉 完全國貨 四季合用 上海中法藥房總經理

均安紡織廠 毛絨線 彩毛絨線 毛絨領巾 男女絲襪 毛絨背心 男女線襪 廠設上海虹口嶽州路底 電話北八七零

華成製罐廠 上海英租界南成都路 本廠承製五彩印花洋鐵罐盒 交貨迅速定價公道

興祥棉織廠 冬令用品 牛和絨布 衛生衫褲 棉毛領巾 背心手套 女合牌 廠設英租界武定路 電話西二〇四四

華豐香皂廠 華豐香皂 價廉物美 發行所上海東棋盤街

上海海華織造廠 松鶴牌 海華條絨 花素絨毯 各種線毯 本廠出品沿途關卡已免重征 發行所上海三洋涇橋南首東林號內

雄雞牌毛巾 南滙經綸廠造 總發行所上海南市董家渡口裕昌祥

中華工業廠 花邊走頭 時式新穎 總發行所上海四川路 分批發所香港漢口

大北工業社 工業用品 精煉皂油 二馬路石路陶朱里 電話中央四八一二

商餘

評『新人的家庭』

宜閑

熱心於五卅愛國熱金的任矜蘋君費了一年多的心血。扶攏了不少的明星。苦心抵詣攝成的『新人的家庭』影片。於距五卅事件纔七閱月的本月四日。故意違反了明星公司影片在『中央』試映的慣例。任英商的卡爾登影戲院（根據公理日報某君之調査）第一次開映了。任君聯絡新聞記者的手段素來是很有名的。所以在此片還未攝成之前。大大小小的報紙上早就為這部影片大吹大擂了。現在既經正式開映起來。此後各報更加要源源不絕的捧場自然是意中的事。區區昨天承友人的邀請。對於這部久慕其名的影片。居然見識了一回。要寫幾句籠統的套語來稱贊稱贊未始不可以。可是捧場的人也經夠多了。再加上區區這個無名的小卒。似乎太沒意思了。還不如索性本了區區素來不會討人歡喜的戇直的脾氣。將這部影片放意吹毛求疵的來指摘一下。我想度量寬洪的『明星』諸公。一定會承認這是善意的批評咧。

『新人的家庭』這個片名。實在是要不得的。『新人』這兩個字普通的意義就是新嫁娘。古詩上也有說到新人者。例如『新人雖言好未若故人姝。』這新人的意思。便是棄了原來的老婆另外新娶的女人。此外用『新人』二字的地方。簡直是很少很少。在這片名上的意義。大概是指新派人物而言。似乎有點近於獨創了。而且新人的家庭當然就是說劉池龍的家庭。劉池龍不過住的是洋房。穿的是洋裝並且跟着女拆白黨六小姐跳舞罷了。他並沒有新派的幾種特點。像流打破舊習慣的精神以及思想上舉動上的新奇。只可說是洋派罷了。那裏可說是新派呢。如果這樣的人可以算是所謂『新人』所代表的。那麼除了豪富的紈袴子之外。一定是沒有人能夠有做『新人』的資格的。不但如此。這部影片的主要情節。便是『破鏡重圓』。片名至少也須包含着這層意思纔對。若是因為主人公是一個『新人』。便命片名為『新人的家庭』那麼。凡是主人公住洋房穿洋裝的影片 豈不都可以名為『新人的家庭』麼？

這部影片的題旨。是力表現着夫妻間種種誤會的情形。總覺得非常之牽强。說明書上有幾句話。原文。我忘記了。大意是這對多情的夫妻所以勃谿的緣故。是因為生了孩子。然而就社會上一般實際的情形而言。凡是有了兒子的夫妻。尤其是只有一個五六歲兒子的豪富人家的夫妻。雖然肉麻的愛情也許比沒有兒子以前要減少。然而真摯的愛情是只有逐漸增高的。劉池龍起初在銀行辦公室裏。很忙的辦公時候。對着他夫人的照片凝視不休。這副模樣是何等的多情呵。然而一回到家裏。見了他所想念的夫人同兒子玩着。却好像吃醋似的換上了一副黯然的神色。一屁股坐在堆着積木的輭椅上。難道他的兒子眞是他的情敵麼。這未免不自然得太可笑了。

第一次的誤會是由於電話接線生中途搖斷了這對情人的電話。這固然是十分牽强的。而第二次的誤會由於杜文波吹小兒喇叭。則更加來得可笑了。杜文波當她的丈夫在寫字檯上辦事的時候。忽然拋擲了先前的慍怒。想和他親熱一番。她從後面用手抵住了他的眼睛。向他調笑着。他只是不理不睬。儘管自伏着頭做事。還擺出了一副和先前在銀行裏對着照片時候絕對相反的冷酷的面孔叫她走開。她非但不走。還嬉。涎着臉纏擾不休。甚至狂吹着小兒的喇叭。打擾他的工作。我想這樣醜惡的情狀。除了變態性欲的女人之外。不論怎樣風流的妻子。對於自己的丈夫。總是做不出來的。杜文波在全片中原是一位端重的主婦。而且這時候。却完全判若兩人。實在來得可怪。（未完）

粵劇「新中華班」述評

南俠

新中華班自來滬開演後。營業興盛。為從來未有。予嗜粵劇甚。幾於無夕不往觀。爰將該班藝員聲色技。略述如左。以紹同好。亦藉以策其益勉也。

武生靚更全。身段魁梧。扮相威嚴。頗有古大將風概。做工老到。台步雍容。唱來腔韻頗佳。惟聲略嫌枯澀。為美中不足。其生平唯一傑作為『太白追月』。

小武鐵牛。為一純粹之老式小武。武工極嫻熟。扮相亦英武。長靠短打。均極擅長。聲音洪亮。殊為不可多得之材。惜該班不甚唱演武戲。故常居於配角地位。深為該伶與英雄無用武之地之嘆。

花旦貞麗章。扮相殊不肖麗。做手亦不見有章。嗓音雖高。但失於尖利而不圓渾。不過資格較老 故得掌該班正印。其二幫小燕。扮相亦未見佳。做工亦過於矯作。惟嗓音則頗好。曩年在粵亦嘗掌正印。此次屈居二幫。亦有幸有不幸也。小蘇蘇面貌娟秀。做工無太過亦無不及。惟嗓音沉細。且不吃板。倘能於唱工方面。深下工夫。固可拭目以觀其騰達也。

少生者童子生也。該班少生焉顯榮。扮相俊美。態度安詳。唱工亦有可取。堪造材也。

小生白玉堂。面貌清秀。惟鼻上有一瘡疤。殊為疵點。說白甚流利。唱時好耍花腔。為老於顧曲者不取。態度荒唐。演戲時目光烱烱四射。注意座上觀客。實犯戲班大忌。該伶苟欲前程發展。則此層宜切戒之。

男丑劉笑乔。原名陳醒漢。在粵極負盛譽。『桃花送藥』尤為其生平絕作。扮相漂亮。做工穩健。惟因兩足曾患瘋癱。故行步略覺呆滯。唱工則略新。嗓亮字正而有韻味。上駟材也。

詼諧生神經六。形容古怪。動作奇詭。余觀十餘次。未見其唱過。故詼其唱工如何。未敢妄臆。綜言之。此人神經則有之。詼諧殊未見也。

詩賸一瓣

俛仰樓主

水竹邨人詩。平澹無奇。 柯鳳孫積其不矜功伐。賢於韓忠獻。 譏之與抑譽之與。 汪辟疆作光宣詩壇點將錄。擬以地理星九尾龜陶宗旺。而以監造梁山泊一應城垣屬之。贊曰。出間釋未東擲徐。寄情水竹忞娛嬉。揚權風雅願在茲。詩成早築睇睛簃。可謂善謔。予讀邨人集。輒錄數首。以見一斑。午睡起遣興云。疏風吹夢隔簾醒。幽鳥數聲花滿庭。芳草鋪氈千縷綠。樹陰如幕一窗青。奇文偶讀橐駝傳。古帖閒臨瘞鶴銘。汲取深泉瀹新竹。轆轤柳下未曾停。曹理舊書來作此答之云。昔來問我支離叟。秋健身閒事事宜。半畝疏園風日靜。深廊趴讀劍南詩。獨漉篇。獨漉獨漉流水深。行人沒鼾車沒輪。瞻望前途何遠。日將暮兮天陰陰。一解。犖埆崇岡下。大風捲塵沙。古道縱橫驛堠廢。零落苑屋三兩家。二解。參天老獨松。老空山。下有茯苓。抱璞千年。三解。迢迢胡雁。萬里翱翔。不避繒繳。來湘飲瀟。四解。鎔劍為鈎。屈而不伸。老子善柔。塞兌閉門。宇宙人消。付託何人。五解。周孔不作。天下滔滔。兎便丈人。惟知承蜩。六解。此篇高古鬱秀。與對酒行並為集中有數文字。對酒行云。甘蠅稱善射。弧口能鼓琴。一藝造其極。亦足見道心。天下懷才士。何曾豁胸襟。蘭陵有美歌。高歌惜孤斟。停杯不能飲。月照華堂深。夜坐看月云。闃寂空庭露氣清。流雲過盡月華明。人來階下梧桐影。秋入花陰蟋蟀聲。偶解談書通佛藏。未吟好句悔詩名。翛然夜坐無機慮。澄澈冰壺浸水晶。頷聯秀。頗似渭南。

出版界消息

▲美報第三期出版 著作名家楊血鶴。曹蝸隱諸君編輯之書報。美報。出版以來。風行一時。第三期今日出版。較之前二期。尤有精采。銅版有薄儀夫人名媛仇慧女士等小影。珍貴難得。文字有黃帝之『道德塗說』。曹蝸之『劍膽琴心小評』。惜玉憐香館主之『美房』。突道人之『味鄉謹異』等。洵為一時之選云。

蘇俄小通信

▲土耳庫曼與牧民之教育 蘇聯土耳庫曼族及該地牧民文化尚甚幼稚。族中除□小學數所外。並無其他文化成績。蘇聯政府為提高其文化起見。已決定施以教育。學校與書籍業已陸續開辦編印。牧民佔該族人民百分之二十五。教育較為困難。政府除在牧民會集之區設學校及供讀宿之兒童學校外。並擬養成多數牧民教員。俾其自行教導本族人民云。

▲俄劇團巡遊歐洲各國 莫斯科。加木爾尼劇近曾巡游德奧及里素安尼亞各國。演劇一百二十次。備受各國人士歡迎云。

自感

南屏山樵

一身作客等浮鷗。心絮茫茫百感投。欲上青雲愧捷足。慣遭白眼只低頭。仔肩累我如山重。歲月擢人似水流。總有中日山千洒。也難澆盡古今愁。

銀海潮

百花同日生

（八十一）

第九回 婢學夫人文薔初戲主 東籬借菊韓掾慣偷香

那西裝少年。對同行的幾個男子。笑著擠了擠眼睛。大家嘻嘻哈哈的掉頭徑自走了。何彗星不住回頭窺望。見一行人去得已遠。心裏纔一塊石頭落了地。璧克馥候她喘息已定。便含笑問方纔那西裝少年。好像上海著名小滑頭花李直。你可是認識他麼。何彗星臉上又是一紅道。勿。我還是上個月安樂園看跳舞纔和他認識的。這個人討厭極了。璧克馥聽她這般說法。只微微的一笑。原來何彗星的歷史。早被璧克馥探聽得很詳細。何彗星最初是花李直叔父家的了小姐。因為毛手毛腳。被花家趕了出來。何彗星所謂毛手毛腳。與尋常的毛手毛腳。似乎還有點區別。好在她面孔生得很討人歡喜。不愁沒有人要。從花家出來後便又投奔一家李公館裏做小大姐。起先尚不敢將本來面目拿出來。不到一兩個月。他的老毛病。又發作了。李老爺原是色中餓鬼。倒也略迹原心。竭力主張收他為小星。可是李太太不答應。李太太也是五十歲上下的人了。何至與何彗星爭一日之長。內幕中的指使者。却還有一個李少爺。這一情形。自在李老爺明鑒之中。於是李太太眼中看不得李老爺。李老爺眼中。又看不得李少爺。夫妻父子。儼同仇敵。李公館一家大小。鬧得個碗飛碟破。結果何彗星又被李公館驅逐出來。

海裏出了壯身妙品

○血河（續）

血如河流。通行人身。人體壯則血不疾不徐。行之無阻。且能導引一切食物。流行全身、各處。俾資休養。如體不壯。血之流行必甚緩。其故因內有穢物阻滯。斯百病叢生矣。於身體最為有損。

○穢血

君之面白。或現青灰色。抑面有光彩而身壯健乎。君患胃不消化。或大便滯塞。操作後即不免氣喘乎。或患怔忡乎。或脈軟縮。乎或頭昏眩乎。身軟無力四肢怕動乎。日夕無聊、百事不高興乎。皮患癢乎。皮患乾燥乎。皮膚受傷。難以速愈乎。患瘰癧乎。以上各病。俱君之血污穢。亦血薄而不厚之明證也。是則應服司各脫鱉魚肝油以治之。而曷容疑乎。

○滌除穢血

司各脫鱉魚肝油。材料既佳。製法亦好。故消化極易。乃營養之妙品也。初服時即有油精即入身之血內。以後愈服愈有效。每服一瓶。入有一瓶之油精入內。使血之穢者去之。譬諸河流行之周身。遂無所阻。舉凡肉之不良者。皆可換新。故皮肉之間恒帶一種新鮮氣。極其光潤色澤。有如嬰孩之皮膚然。而心中亦覺十分爽快。且與將來所生之小孩。亦均受其益遇事有興致是果何術而得此。曰惟服司各脫油。只使血之穢者滌除之而後可。

○火將滅

譬如火將滅。而苟不以多數柴薪加之。則將滅者竟滅矣。如是而可不添薪乎。曰不須多數。姑以少數為發火之計可爾。

人之生命之危如將滅之火

既已感受熱病或肺病或氣管病以及其他足以致身體日見軟弱之病。則果有何術以養身曰最初當以少數柴薪加入。斯將滅之火庶能稍有轉機。不至竟滅。柴薪安在。曰即用無上之司各脫油。是司各脫油來何以較其他價廉之魚肝油為優乎曰此甚易辨因司各脫鱉魚肝油。係製成之小粒。俾服之者。易於消化。並不論人之是否胃弱也。司各脫特別之製法。遂能有特別之效力。亦其材料優良實得之者。（未完）

歸來紀念自由神

雙妹老牌

價目 大號四角 二號二角半 三號一角半 四號一角

張孟楊之革命口號

打倒無鹽主義

取消不平等面容

上帝旣已造人、所以人類面貌都是平 等美麗的、那知嫉妬醜魔、看見人們的美麗、恐自己沒有立足的地步、就實行他的 醜魔侵畧主義了、所以現在人們面上現出不平等的 酒刺紅黑痣雀 斑和油光等種種醜病、 非常討厭、今幸有 美麗之自由神雙妹老 牌的化粧品公司、提倡美容主義廿餘年、所實行經驗的盡是文人雅士、閨閣名媛、如常用 雙妹老牌茉莉霜、雪花膏等、 能使肌膚粗魯者變為柔嫩、黧黑者變為潔白、至於種種不平等醜魔面容、都能打倒、眞面容革命之利器也世之有志面容革命者、盍興來乎

本行各種精良國貨化粧品暢行中外三十餘年全國各洋廣貨店均有發售安徽徽州府屯溪榆林巷口同仁福利公司汪歸庫為本行安徽屯溪總代理特此附告

廣生行有限公司啓

金龍牌執香烟界之牛耳

蘭為王者香 蒙卉莫能比 惟有金龍菸 與彼差可擬 色香味俱佳 裝璜更精美 榮名遍五洲 允宜執牛耳

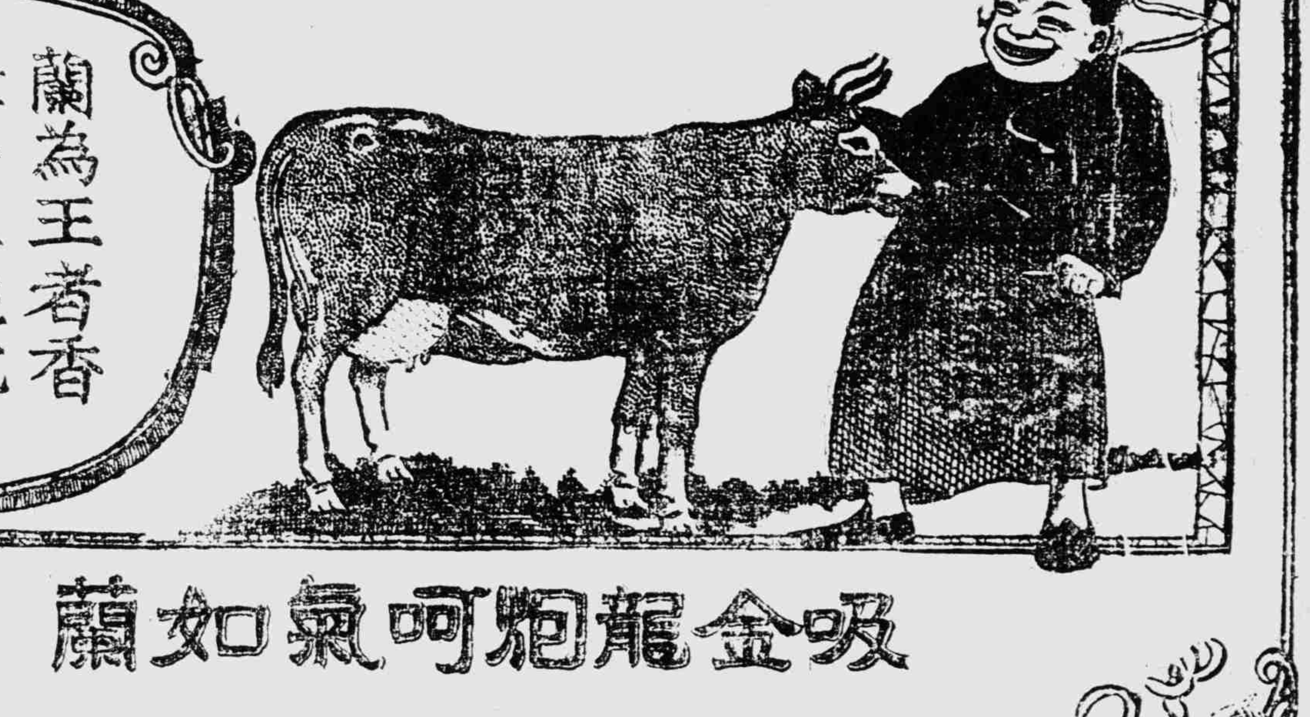

吸金龍烟可氣如蘭

中國南洋兄弟烟草公司出品

本埠新聞

反對滬案重查結果之昨訊

▲七萬五千元之恤金暫存工部局

中國新聞社云據工部局消息、五卅案之恤金七萬五千元、日前交涉署已將此欵退還、該局以未奉領團訓令未便擅收、昨晨始接領團令知、以爲中國既不願接受、祇得暫存工部局、故此欵該局于昨日方始接收云、

遠東通訊社云、交涉公署因遵照外部電令、已將五卅慘案恤金退還領事署、表示不願接收、各公團對此辦法、均甚表贊同、惟目下仍主張應由外部援照滬上各團體提出之條件、向有關係各國公使正式提出嚴重抗議務達圓滿目的而後止、至區區恤金及捕頭自動辭職、卽作了案、絕對不能承認云、

國民通訊社云、此次滬案重查、三國委員在京發表報告、對於之五卅慘案、欲以七萬五千之元恤金輕輕了事、本埠各團體自得此消息後、反對之聲紛至沓來、玆將昨日學總會學聯會反對消息、彙誌如下、

▲學總會請各團體一致否認　學生總會昨爲要求本埠各團體一致行動起見、特擬就通函派代表蔡鳴幹赴總商會、總工會、各界婦女聯合會、孫文主義學會、各馬路商界聯合會總會、上海市民協會、反帝國主義大同盟、閘北工商學會等團體接洽云、

▲學總會致外交部電　北京外交部鑒、使團根據我國始終否認之滬案重查報告、以工部局自動處置之方式、賠欵七萬五千元、以求敷衍、結束五卅慘案、玩忽人命、辱我國權、此而不爭、國威何在、務希大部對於使團此次之解決辦法、堅持反對、仍根據前此滬上各公團提出之條件、與列強嚴重交涉、務達民衆要求之目的、以慰死難烈士之英靈、臨電不勝盼禱之至、全國學生總會叩微、

▲學聯會議決辦法七項　上海學生聯合會昨爲反對滬案重查結果、議決辦法各項如右、(一)通電全國、(二)通電全世界、(與其他團體聯合辦理)、(三)電外交部抗議、(四)通電全國各地學聯一致進行、(五)登報否認、(六)聯合上海其他團體一致反抗、(七)通告各校學生會宣言反對、

戒嚴司令部禁米出口

本埠戒嚴司令部因米價日漲、奉聯軍總司令孫傳芳命令嚴禁米糧私運出口、違者全數充公、因於昨通令所屬一體嚴查有無私運米糧出口、違者依法辦理、

警廳偵查結社開會

淞滬警察廳嚴廳長近聞本埠南北各市、有秘密團體、希圖煽惑無知工人、並年幼無知之學生、搗亂地方、發生罷工等事、實與地方治安大有危害、亟應嚴行查禁、是以連日派令稽查偵探、分往各處調查、如有結社開會者、自應一律查禁、並令各屬一體嚴禁云、

華洋電話已接通總線

▲淞滬電話下月可通達

華洋電話接線、日前雙方即已積極進行、故至前日(四日)下午、已將總線接通、幷由華洋兩方之工程師定行試驗、據該工程師云、試驗結果甚佳、發音甚響、且甚清楚、所有全部工程、現已趕做過半、又據上海電話局職員稱、外間對於此次華洋接線問題解決、因合同內容、尚未完全公布、故有發生懷疑者、謂此次合同、有損失中國之權利、其實此次所訂之合同、在我方實佔利益不少、一俟原文披露後、卽可知悉云、

又訊華洋電話通話簽訂合同後、籌備通話、刻正積極進行、茲悉此項電線電杆等一切材料、均購自外洋、早已運滬、其電杆鋼骨、外塗水門汀、異常堅固、已由周局長加派工匠、於前日星期一起着手豎桿架線、現在從事中華路一帶之工作、由小東門民國路經法界三洋涇橋河南路至華洋電話公司、再由北河南路直通閘北、至淞滬電話通話一節、早奉孫總司令核准、周局長已將上海至江灣一段桿線等架設齊備、江灣至吳淞一段、現已分派工程隊、分段進行、南北兩處工程、本月底均可告竣、二月上旬華洋電話、可望實行通話、而淞滬一段、屆時亦可通線、從此淞滬電話交通、益臻便利云、

孫傳芳派汪其昌護路

▲稽查旅客行車事宜

孫傳芳近以[illegible]早已結束、滬甯滬杭二路已恢復行車原狀、二路交通、關係重要、特派總司令憲兵營長汪其昌担任二路護路事宜、除軍人乘車、每次列車附掛軍用車一輛外、禁止官佐兵弁、混座客車、以肅軍紀、而維路政、每班上下行車、幷派有憲兵四人隨車稽查搜查、如有查獲、即轉解總執法處、按照軍律訊辦、近日二路客車內、已無軍人蹤跡云、

馮玉祥辭職後之滬聞

遠東通訊社云、本埠某要人接津方來電、謂馮玉祥確已有通電發表、本人厭亂已極、決定辭職下野、至馮氏此次突然下野、實因奉方引借外力、本人不願再與之作對敵、以免閻牆之禍、再郭松齡徐又錚之相繼去世、亦爲馮氏灰心之一種原因、現張之江及孫岳等均竭力挽勸、孫傳芳對此尙無何等表示云云、

公團聯合會贊馮下野

▲電其毋爲一轉念所累

各省區公團聯合會議致電馮玉祥、贊揚其毅然下野、並望其勿爲一轉念所累、文曰『報載執事毅然辭職、通電下野、息大王之雄風、作蒼生之霖雨、犧牲一己之功名、喚醒同胞之迷夢、從此兵氣銷沈、邦基鞏固、和平統一、指日可期、逖聽德音、曷勝欽佩、所望本陽明一致之旨、循仲尼再思之言、當機立斷、毋事遲疑、則搏擊者目標既撤、而詆毀者藉口無從、一切糾紛、或當易解、執事愛國心長、即今在野之時、儘多救國之策、矧今日之下野、即所以救國歟、袍澤果眞愛護執事者、定能成執事之志也、幸剋日解除印綬、飄然遠引、毋爲一轉念之所累、』(公平社)

孫中山夫人赴粵

孫中山夫人宋慶齡以中山先生葬事、率同隨從等、已乘外輪赴港、轉赴省城、料理一切云、

徐樹錚被刺後之滬訊

▲徐妻預備奔喪

國聞通信社云、據徐州來人言、徐州北門街有徐樹錚宅第、門前設有警崗、徐之長夫人居處其內、自廊房噩耗至徐後、其前門即行緊閉、眷屬現正預備北上奔喪云、又訊、徐又錚專使自由京南下、在廊房遇害、業經該家屬辦理治喪、茲聞該專使前自外洋回滬隨帶各國書籍及考察各國政治事略裝有數十箱、原擬俟伊回滬時、假交涉公署著作考察史記、故各書籍均存在交涉公署、並在滬新置寫字檯椅機及棕墊甚多今在滬徐之契友馬芹甫聞之噩耗證實、故昨日電話知照交署將各種遺物僱車悉數裝往南洋路徐宅矣、

許沅昨晚可返

滬交涉員許沅赴甯、外傳其已於前晚返滬、茲據確訊、許氏尚勾留甯垣、大約昨晚可始可抵滬、

省署徵收獎券稅

自鄭謙長蘇時對于各項債券均會嚴禁惟慈善第一軍紅卍字除外、軍興以來、政局變更、各債券復活、茲聞江蘇省長爲統一財政所有債券稅仍照原案徵收五十萬元、聞已委派宮顧兩委員來滬辦理矣、

警廳再召集牲口捐會議

▲八日下午二時

▲牛羊肉同業堅請取消

總商會昨接警廳來函云、逕啓者、案查敝廳奉諭籌辦淞滬地方猪羊牛衛生檢查牲畜捐事宜、曾經函請貴會邀同南北市該業代表共同商榷辦法業承貴會召集會商在案、惟現時亟須籌畫積極進行、相應函請貴會於本月八號下午兩點鐘、仍祈邀集南北市猪牛羊各業領袖、及有關係各公會、共同商榷辦法、敝廳屆時派員前往列席、俾資遵行、即希查照、並祈見復爲荷、此致上海總商會會長、

▲牛羊肉同業公會致虞洽卿會長先生大鑒、逕啓者、昨准敝會同人以淞滬警察廳以警餉無着、擬抽牲口捐以充警餉、紛請敝會、向警廳請予免捐、以解商窘情、用特函請貴會轉請警廳取銷成案爲荷、查敝會同人有不能負担牲口捐之情由甚多、略陳如次、(一)(二)(三)(四)五(六)(七)七項、已見報載該會意見書(從略)(八)衛生檢查之名稱殊覺重複、因凡在租界宰殺之牛羊、先驅至工部局衛生處指定之地、留置二十四小時之久、經該處衛生員驗明、確無病毒者、方予宰殺、復於宰殺之後、再由衛生員檢驗肉質、分爲等級、始准發售、是則衛生檢查之手續、固已備極嚴明、此就在租界宰殺之牛羊言之、故無須假衛生檢查之名稱、以收重稅也、(本埠共宰之牛羊租界十居八九)(九)淞滬警餉、每月全數所需、聞不過數萬元、今徵加牲口捐如、果依警廳擬徵收之實數額、實以超過全數警餉數萬元之外、因本埠每日宰殺牲口、如猪約二三千頭、牛一百餘頭、羊二百餘頭、猪一頭抽捐一元、牛一頭一元半、羊一頭六角、總數計之、每月有十餘萬元之鉅、是則警餉除完全有牲口捐撥充之外、餘有數萬元之餘欵、此欵如何處置、究非局外人所能知矣、(十)牛羊肉業獲利最比其他貨物爲最微、即使警餉果有責成各物商販負担之必要亦宜分別徵收、不宜專抽牲口重捐、因營肉業者大多夫妻生意、小本經營、求微利以糊口者、若稍廣其範圍、而開設莊號、亦皆有蝕本倒閉之虞、且以銀元支出、以銀角銅元收入、値玆銅元奇賤之時、比之往昔銅元二枚祇抵一枚矣耳、其小本營商受虧尤鉅、今再抽以重捐、勢必至全體停業而後已、(十一)淮口既已加捐售肉亦隨以加價、加以敝業同人因年來物價奇昂、生活程度日高、且戰事頻仍、牛羊受其影響、運費激增、同人正擬向購肉之西人增價若干、不但無效、益遭減少、僉同業售肉與西人中之洋行公司住戶等、其價格於陽歷一月一日之前訂定、比之往昔實已低減若干、若牲口捐果然實行、則來價必不增、出售者以與西人訂定合同、不能另加其價是則所加者祇加營肉業之負担、買肉者則無從照加、此捐實行敝會同人如繼續營業是因担負重捐斷耗血本而飢矣、如自行停業、亦惟束手以待斃、均屬事實之困難者、所以必須請求警廳免此重捐、俾敝業同人得藉小本營業以苟延性命也、以上所陳、伏祈貴會轉請警廳俯准免予抽捐至爲公感、專此幷頌公祺云云、

汪精衛挽留孫哲生電

廣東建設廳長孫哲生氏、前以來滬籌建其父中山陵墓、勾留月餘、近忽以某項關係、遽萌退志、致電粵政府請辭建設廳長一職、聞日前孫氏曾接汪精衛來電挽留云、上海法租界莫利愛路二十九號孫哲生兄鑒、政治委員會接兄辭職電、僉以陵墓大致已經決定、而粵中軍事統一、初告就緒、建設諸端、亟待進行、且第二次全國代表大會爲期已近務請回省商榷一切兄所負責、不止建設一廳、政治及政府兩委員皆待統籌策劃也、如何乞覆、汪兆銘印、

旅滬皖公團集議皖事

▲對於王普就職之表示

安徽旅滬青年自治會、昨爲皖省內外各重要問題、特召集自治協會、皖事商榷會、皖民公社、皖青年自治會等旅滬皖省公團代表、假閘北某君住宅開緊急會議、到孫霽青、江洪濤、李蔚、等三十餘人、公推青年自治會余翼文主席、報告開會宗旨、略謂日前傳聞皖南鎮守使王普、有於元旦日就省長一席之說、同人方以王氏固非不諳旅外皖人心理、對於孫傳芳之任命、或稍顧忌遲疑以待輿論民意之公判、乃本日上海各報、忽載王普就職通電、堂乎其詞、儼若皖省政權、儘可供一二人之宰制、民意可置勿論者然、吾等在滬同人、倘不力謀澄清之策、即亡省之痛、勢將難免、望諸君速自爲計云云報告畢、經到會者互相討論、結果、議決數項辦法(一)通電全國、否認省總司令名義干涉皖政、(二)致電孫傳芳表示旅滬皖人、不承認其以五省總司令名義委任皖長之理由、(三)忠告王普、請其保全人格、勿甘自絕於皖人、議畢後孫霽青提議旅滬安徽公學、本學期未及放假時期、即行放假、在滬同人應予注意、公決函詢校長李振亞、請其答覆不依學制之理由、俟得復後再行討論、議畢散會、

閩周招募新兵過滬

閩省因須擴充軍額、曾經派員分赴湘鄂等省、招募新兵、業已陸續募得新兵、分批運滬、送往福建、編練在案、前日淞滬警察廳接准福建駐滬招募新兵辦公處來函、以漢口地方、現有招就新兵八十名、業經乘坐江華輪船由漢赴滬、大約五日可抵金利源碼頭等、惟該處地屬法租界、須請知照法捕房、於該輪抵埠、新兵登岸時暗飭捕照料、並乞派探導引至高昌廟地方暫駐、一俟覓定赴閩輪船、即可搭輪離滬等因、當由嚴廳長除函致法捕房查照外、一面飭令偵探四名、昨在金利源碼頭守候新兵、以便送往南市駐紮云、

運輸司令部昨已結束

北站運輸司令趙春霖奉孫傳芳總司令命令結束、該司令部遵令辦理、昨晚趙氏業親赴南京面陳結束情形云、

滬西一帶注意冬防

公共工部局新總巡要立脫氏、自接任後、對於境內警務、抱正鋭意整頓、而尤悉意滬西一帶之防務、蓋以滬西極司非而路至梵皇渡、以及大西路等處、地廣荒僻、際玆寒冬、尤當加意防範、業已諭令靜安寺戈登路各捕房捕頭、於每晚六時後、加派通班中西探捕、分組四出巡查、途遇形迹可疑之輩、即施行盤詰、並加搜檢、至上差華印各捕、一律荷槍、另有騎巡印捕、策騎往來梭巡、天晚方止是以邇來滬西各馬路、徹夜均有武裝探捕往來巡查、防務較形嚴密云、

陸尚功尚未就電料局長

孫傳芳派陸尚功爲駐滬電料局長、已公函該局定期本月十五日就事、前局長孫繩武已飭令各科於四五六日、限期將各科案卷結束交代、至部委羅肇燮氏、現正靜候交部命令、尙未離滬、又訊新任駐滬電料局長陸尚功、自奉孫傳芳委任後、並未到局就職、昨據陸氏友人云、滬局抵押一空、購辦電料、無從着手、陸氏頗形消極、聞陸局長定十五日就職、暫託人代理、彼仍服務總司令部云、

屈得意任淞路要塞司令

淞滬要塞司令官屈得意咨會本埠各機關文云、爲咨會事、案奉浙閩蘇皖贛聯軍總司令孫委任令參字第一一五號開茲查有本部副官屈得意、堪以委充淞路要塞司令、仰卽遵照前往到差接收具報此令等因、奉此、遵經馳抵吳淞、於本月一日接印任事除分別呈報咨行外相應咨會請煩查照云、

蘇省預借忙漕之經過

國民通訊社云、本省各縣知事近奉孫總司令陳省長令、於徵收冬漕時預借次年忙漕、茲據昨日由甯來滬之政界要人向本社記者所述、則謂前次孫總司令陳省長在甯召集會議時、本巳主張將忙漕酌量加徵、漕米每石擬加一元、忙銀每兩加半元、經蘇常等縣士紳預備會議、認爲無加徵之必要、向省當局提議、請求切勿實行、乃又擬恢復前清辦法、廢除本省臨時省議會民國初年議定之折價、改爲每年按市作價定納等語、復經各縣士紳磋商、簽請按市作價、所加徵較諸規定一元五角所增之數更鉅、表示反對、事遂中止、故在省政會議時即未提及、此次所以突然又令各縣知事執行預借者、實以省當局感於財政竭蹶、籌欵爲難、而年內所需軍政各費、不賑甚巨、無法彌補、致有此舉云、

縣商會再催繳補助費

上海縣商會因新建築會所落成後、一切開支浩繁、均在積極進行、並整理經常支配、當經該會董事會集議公決、將各業商家之入會、應繳常年會費、其有未繳者、即行催繳、旋以該會急於需欵、且軍警各機關、迭次籌備餉項、在在關係緊要爰在各業認稅商、以應繳之稅額中、提出百分之一、爲補助會費、原訂本年一月一日爲始、嗣因支配需要、遂改訂提前籌備、於陽歷上年十一月起實行、已由該會通告各該業代表、一體查照在案、茲該會查得應繳者尙在少數、而轉瞬陰歷年關需欵急迫、並無別種之欵抵補、惟有援案催促、業巳分別續發通告、務請各代表照議決案一致進行、迅將應繳補助會費剋日送會以憑彙總支配云、

南貨夥友要求加薪昨訊

東南通信社云、本埠南北市各南貨店夥友自發生要求增加薪水運動以來、舉動和平守秩序、但店主方面除連日在城內凝和路南貨公所崇義堂開會集議對付外、一面復函南貨職員公會、略事敷衍、而暗中防範嚴密、頗爲嚴厲、昨日巳由該公所發出通告致各店主、大意凡各店夥友有加入南貨職員公會者、請一律查明、以便于明年開除、永遠不得恢復、不加入該會者不但不停職、將來可以優給薪水、上海南貨職員公會擬將崇義堂所通告嚴加駁復、決定日內再召集代表會議討論、幷要求各報館各團體主持公道云、

納稅會催選常務理事

公共租界納稅華人會、本屆改選後、常務理事三人、尙未選出、前由該會發出選舉票定期揭曉、惟因投票者寥寥無幾、昨又分函各理事催促云、逕啓者、此次重選常務理事、前會函奉選舉票一紙、諒早察收、迄今日久、未蒙交下、爲特備函催促務乞撥冗塡就、交由來役帶轉、俾得早日開票、無任企禱云、

萬國體育會請撤駐警

萬國體育會董事部昨呈淞滬警察廳文云『呈爲經費支絀、請賜撤回駐會長警、以輕負担、仰祈鑒核施行事、竊敝會往年函請徐前廳長調派長警二十餘名、常駐江灣一場、藉資照料、警餉服裝由會担任、年需經費、約在五千元之譜、奈近時經濟竭蹶、力有未勝、上月曾將前項情由函呈江廳長請將長警撤回在案、嗣以江前廳長適値交卸、未及趕辦、用再備文呈請、仰祈廳長俯念敝會困難情形、准予將駐會長警、於本月內一律撤回、以輕負担、不勝感戴之至、謹呈淞滬警察廳長嚴、萬國體育會董事部』、

旅滬福建同鄉會記事

昨日旅滬福建同鄉會開第十八次幹事常會、沈次裳會長因病未到、由韓君玉副會長主席、林君肇宏報告各地函件、(一)同鄉建發行來函、謂此次代厦茂記租滬裕通公司英丸及福壽丸兩輪、裝豆赴厦、不料該船主與裕通公司有何轇轕、竟迫茂記出洋二萬五千五百元交三井洋行、方肯卸貨、推屬度理、均屬不合、應請轉電厦海軍當局飭交涉員向日領署聲明請重轉諭三井洋行、將該押存欵保留、勿被船東領去、本案事情較急、當經由會據情電厦海軍當局並交涉員請轉向日領署提出追認、通告、(二)厦門烟酒公會來函謂烟酒特稅、前蒙貴會援助力爭、業經孫督辦取銷在案、乃聞厦警備司令部復委人設局、從事開征、値茲四出騷擾、舉凡國貨之酒、無論稱裝甕裝、悉數扣留、商旅裹足、行人側目、敝途呼籲無門、懇請代爲電請楊總司令並閩厦警備司令部、迅將厦門菸酒特稅取銷、以蘇商困、公決據情轉達本埠海軍總署並厦海軍當局、請顧念桑梓、飭令取銷、(三)福建婦女工讀學校來函、謂開辦伊始、需欵孔多、請援助、公決閩中設立學校甚多、本會財力有限、無從資助、(四)周蔭人來電函、謂第四獨立團團長汪連明派隊下鄉勒索鉅欵一案、已電令孔鎮守使查復核辦、旋又報告電文數起、卽散會、

六磊塘巡卡船已撤回

滬西顧橋鄉鎮閘廟地方六磊塘河內、前由上海稅務所派駐巡船、徵收貨物稅、該地紳士正擬推派代表赴省、以顧撤銷、以郵商艱、刻該所長以鎮閘廟非衝要之處、所過者多係農產小船稅收寥寥、業於昨日巳將該巡船撤回云、

市納稅人會之聲明

上海市納稅人會籌備處、昨日爲上海市公所增加公益稅事、已有南市市民邢志剛等致函南市商業總聯合會、勸告逐步修正之意見、該會昨特發表聲明書、略謂查報載邢志剛對修正地方公益稅意見、對市公所揄揚備至、惟市公所治理地方市政、本爲應盡之職責、至工巡捐局時代與現在改組以後、市政措施成績未異、本會同人、觸目華界市政之腐敗、較之租界、奚啻天壤之別、驟增重稅、理由安出、敝會認邢君之言爲偏激、于市民有利害關係、爲南市各商業團體注意及之、

共和新路商店請設崗位

▲致閘北市政局函

閘北共和新路各商店爲請求轉知警局酌設崗位、以資保衛事、特致閘北市政局公函云、逕啓者、商等在本市共和新路先後開張、經營小本商業、該處地較偏僻、宵小易於出沒、近來屢見竊案、殊爲地方之隱憂、查商等俱係安分良民、平時對該地方各項公益捐稅、無不照章繳納、而該處竟無崗警駐在、於保衛上不免有所缺憾、商等每嘗權其義務與權利、之不相等、實多失望、茲因商等營業前途及地方安計、不得不呈請貴局轉知警局於該處酌設崗位、以資保衛而慰商民、實爲德便、肅此敬頌公安云、

學總會注重寒假工作

▲請各地特派員指導

全國學生總會昨致函各地特派員云、各地特派員、轉瞬寒假即至、寒假中工作之重要、前於十八號通告中已爲詳細之說明、及具體之工作綱要、各地同學應卽藉此機會、全體動員、拓大工作之範圍、以期深入民衆、希各地特派員卽會同各地學聯會指導督促各該地同學努力進行、並隨時將各該地工作情形、具報總會、俾能與各地同學發生密切關係、而便於督察、指麾與籌畫、爲此通告、希即察照執行爲要、中華民國學生聯合會總會、

積金立業會之發起

兹有俞文龍王敬莊孫慢亭等、鑒於我國實業之所以不能發達、由於有資產者不知提倡、而有志提倡者又累多無力、故特發起積金立業會、幷租定閘北永興路華興里(二)弄一百卅九號爲會所、聞報名加入以及索閱章程者、異常擁擠云、

皮件公會之新職員

上海皮件公會由本埠皮件業工場及商店共同組織、已於陽歷十二月三十日正式成立、選舉會董、復於三日複選執行董事、計總董吳佩卿、副董顧文卿王義生、總務科金連濤、會計科章仲文、文書科楊錦如、交際科沈鵨廷、調查科顧經陶、評議長馮永綬等十七人定於今日六日行就職禮、假復興樓歡宴云、

捲烟業反對實貼印花

▲在醞釀風潮

▲特稅局堅持實貼印花　本埠華界南北捲烟業、爲特稅局實貼印花徵證事、業已起爭執、各烟商於上月本有停市之決議、嗣因稅局長朱少梅、一再向各捲烟業領袖疎通、幷宣佈照前局長所定辦法認稅、始息事端、不意此次因江蘇全省捲烟特稅總包商方面、主張非辦到實貼憑證不可、故連日嚴行催促上寶區局長從速實行等情、因此朱局長亦變以前之態度、奉令主張實貼、上海南北市捲烟業聯合會、於昨日公推代表七八赴局請願、請仍照上月所議辦理、亦未得有要領、全體烟商、非常公憤、大致雙方決裂之期不遠矣、稅局方面、昨日復函上海南北捲烟業聯合會、仍稱總局嚴催爲辭、茲錄原函如下、逕啓者、昨接貴會復函、對於勸導烟商黏貼印花徵證事、仍以商業艱困爲由、未能安洽、查函復各節、尙多誤會之處、前次貴會議定之(三)項辦法、敝局無核定之權、曾將總局令文一併轉達在案、敝局迭奉嚴令辦理、實貼徵證、職責攸關、諉卸無從、是以一再勸告、又恐臨時發生誤會、又函請貴會派人協同敝局稽查員、前去勸導、如此顧恤商情、已屬周至、在烟商方面、亦應諒解、摒除成見、免礙進行、事關稅政、未便擱置、特再佈達、至希查照見復爲荷、此致上海南北捲烟業聯合會、上寶區捲烟業稅稽徵局啓、十五年一月四日、

▲南市方面之反對　南市烟紙業聯合會因稅局運單紛就、並稽征員任意向認稅同業檢查儲藏紙烟、擅自送局、無理處罰同業受害不淺、昨日午後二時特開會議、同業到者頗多、首由主席嚴志雲宣佈開會宗旨、並公開討論對付方法、隨報告朱局長、對南北七代表變更認稅爲實貼之經過情形、繼由陳思董等報告連日與各團體接洽、均表贊成之實情、當經會員徐吉山范嘉菴高少卿郭良富錢福榮章水照王忻蘇張振春沈炳昌王奎元等、先後發言、咸以運單如此苛擾受罰、非根本取銷不可、至稽征員之無理查烟、橫加處罰、當謀相當對付辦法、至實貼一層、更萬難承認、公決推向南北各團體先行洽商作大規模之堅決表示、以謀最後之勝利云、

▲江灣方面之反對　本埠閘北江灣鄉全體捲烟業因特稅局變更前定認稅辦法、主張實貼、因此全體停業、查江灣鄉特稅分征處前歸閘北分局辦理、今則劃歸吳淞分局、稅局方面以烟商罷業、于稅于商兩有損失、且實貼與認稅每月收入不過相差十餘元、故仍有主張歸閘北分局辦理之說、

公共租界之盜案

▲新垃圾橋　新垃圾橋北堍一百三十七號門牌某烟紙雜貨店、於前晚十時半、突來盜匪五名、一盜聲言沽酒、卽出手槍嚇禁夥友人等聲張、其餘四盜、闖進店堂開內、將帳檯上大小銀洋鈔票二百餘元、銅元十餘千文、搶刼携贓而逸、嗣由事主投涯司捕房報請查緝、

▲亞德路　虹口亞德路七十六號門牌某米店、前晚六時半、被盜匪四名侵入、執手槍嚇禁聲張、將帳檯上鈔票銀洋一百五十元、搶取逃逸、後由店主投捕房報告、請爲查緝、

▲裏虹口街　裏虹口街五號門牌烟紙店於前日下午五時、被四盜闖進、各執手槍嚇禁聲張、搶得大小銀洋鈔票九十五元、呼嘯而去、迨該管捕房聞警、立飭中西包探馳往兜拿、而各盜早巳携贓遠颺矣、

▲近勝路　美租界近勝路三百二十三號門牌仁記押店、於前晚六時許、有盜三名闖入、兩盜各出手鎗嚇禁夥店聲張、將綢皮衣服大小銀洋約値洋三百八十元搶取、呼嘯逃逸、並未開鎗、嗣經事主報告該管匯山捕房、請爲查緝、

國語運動昨訊

全國國語運動大會總籌備處、前議決組織國語宣傳團、周行全國重要各地、宣傳國語、該籌備處現已決定分期出發、第一期準於一月十三號由滬動身、至蘇州•南京•蕪湖•安慶•九江•南昌•漢口•漢陽•武昌•長沙•等處、團員巳擬定陸衣言•蔣鏡芙•劉少誠三人云、全國國語運動大會上寶籌備會第二次國語展覽會、在寶山路尙公小學舉行、日期巳定今明兩日、該校不僅將紙片上之國語成績、和圖書教具分室陳列、並且將學生口頭上之國語成績、分幕表演、順序如下、(一)報告(二)演說(三)唱會歌、(四)講故事(五)讀散文(六)讀韻文(七)對話(八)短劇、九辯論(十)國音遊戲等、參觀券可向該校索取、

商會保衛團裁撤

上海總商會、前因保衛滬南兵工廠、特行組織保衛團、共有團丁三百餘名、嗣因經費無着、遂將團丁二百名、商准閘北滬南兩保衛團、各撥一百名去後、尚餘百餘名分任廠中防務、茲以兵工廠遷移問題、已奉孫總司令委任宋霽琴爲委員長、全權辦理、遷廠事宜、方副會長以遷廠一事不久可望成爲事實、決將保衛團實行裁撤、百餘名之團丁、擬仍撥歸南北兩保衛團、服務、或逕遣散、至兵工廠所存機器、及公產存料等、業已商請宋委員長、轉商滬南駐防軍隊、改派兵崗分任保護云、

二經堂失火慘劇再誌

九江路又新街四號門牌二經堂刻字店之擱樓上、於前日晨起火毀屋、焚斃學徒二名、已詳昨報、事後經該管總巡捕房派包探王松泉裘賓生、與七十二號西探、查得該刻字店之顧秋林、將餘屋分租與人、闢設賬簿店而賬簿店之夥友人等均宿於擱樓上、該刻字店之十六歲學徒寶山人趙高章、十五歲學徒南京人龐和尚、亦宿於擱樓上、三號晚趙龐先睡、該賬簿店之衛順貴、於三時半始上樓脫衣就寢、偶不經心、致脫下之長衣撥翻火油燈、遂肇焚如、衛之頭髮、亦幾着火、不暇顧趙龐二人喚醒同逃、祇顧隻身奔出致使趙龐同時葬身火窟、共焚毀房屋十一間、該探將衛尸舁入□口斐倫路驗尸所後、並將衛順貴帶同捕房、昨晨解送公共公廨、控其不將該兩學徒警醒、以致焚斃、違犯刑律二百三十四條等情、經關讞員會同美員副領事晉訊一過、諭候驗明尸體再核、午刻由陸襄讞會同美何副領事蒞所驗明尸體升座公位、由西探稟明出事情形、死者趙高章之家屬未到、祇和尚之父龐振宇到案候示、中西官略訊數語、遂判曰驗得龐和尚等委係生前被火焚斃、捕房對於衛順貴等已提起公訴、着尸屬先行具領棺殮、聽候核奪、

落差捕毆傷店夥

▲海甯路商聯會函請捕房查辦

國聞通信社云、海甯路一六四五號門牌永康仁糟坊、於元旦日下午六時許、有山東人來購白炙火油、其錢不交櫃上、將銅元一一投店中之錢筒、店夥邵紀泉向其阻止、該客遂以未投完之銅元擲該夥面部、致起爭論、該山東人復轉回家中、呼其兄(卽落差巡捕)並不識姓名者四五人、擁至該號店內、躍進店堂、拿起鐵錘、不問情由、將店夥邵紀泉毒打、傷及頭部腰脊等處、傷勢頗重、各鄰居恐出人命、狂吹警笛、方各逃走、近處各商店視此情形、咸抱不平、該巡捕如此行爲、營業前途實堪危險、現已聯名具函海甯路商界聯合會請求交涉、該會已函致滙司捕房、請速查辦以維商業、原函云、滙司捕房公鑒、逕啓者、頃接敝會員住海甯路春桂里口第一千六百四十五號門牌永康仁糟坊號函稱、一月一號下午六點鐘有居住海甯路卿雲里第二千七百七十九號門牌山東口音一人、來購火油一百文、該山東人將銅元一一拋入店內、但購買貨物、應將錢交明櫃上、不應拋入店堂、因數不足、致起口角、不料該山東人糾集多人及落差巡捕擁至店內、打傷夥友邵紀泉、並損壞貨物而去、乞貴捕房迅飭查辦、以儆將來而維商民之安寧爲荷、

日船德陽丸擱淺沉沒

▲在鄂境香溪左岸擱淺……搭客均經救護出險

據日商日清船公司前(三日)晚接宜昌二日來電、該公司航行重慶宜昌間之輪船德陽丸(四百五十噸)於舊臘三十一日午後、途中於元旦午前九時半許、行經距新灘上游四英里之香溪左岸擱淺、頗呈危險狀態、卽拋錨施行應急之策、至十時半許、船左舷傾斜、以致橫倒、積水甚多、裝貨殆歸無望、救助頗爲困難、所幸尚未傷人、現正準備用特別手段救助 該公司得電後、急派社員一名、攜帶救助所需之材料前往、嗣又接電、據攜帶船長石川信件遞交宜昌之德陽丸買辦所語、該船裝貨共百噸餘、此方面之損失尚輕、唯救助頗爲困難、又乘客華人全部均換乘福平號輪船、日人五名及商級船員暫留香溪德人處、其餘船員特雇民船一隻收容、該處附近水流甚急、船體尚未安定、搖撼特甚現正謀船體安定之法並由宜昌雇就華輪江源號、裝載救助用品前往、又因擱淺附近屬於僻地、恐有土匪出現、已請中國軍隊保護、又該公司將派竹下監督、率領潛水夫、於十八日乘該公司船大貞丸前往、設法救濟云、

國聞通信社云日清汽船公司昨接宜昌分公司急電報告該公司行駛重慶宜昌間之淺水小輪德陽丸、忽於元旦日觸礁沉沒、茲錄詳情如下、「德陽丸輪船舊名江南號、係江南造船廠所造、造價十九萬兩、連雜費估值二十萬兩、由大阪海上保險會社保險、向來行駛長江上流重慶宜昌等處、上年三十一日載日本搭客五人及貨物百餘噸、華人搭客數人(確數未詳)由宜昌出發、駛赴重慶、元旦上午駛抵新灘香溪村附近、忽然觸礁、石川船長急行設法救助搭客、幸由江源輪船駛過、得將搭客及全部船員救護出險、惟華人搭客人數不詳、現已電請堅田號軍艦前往監視、預料貨物可以撈獲、船身則無術出險、損失頗巨、大阪保險會社派員前往調查云、

閘北市議員致沈聯芳函

▲詢問市政進行狀況

閘北市議員陳景歧徐克勤、王耀祖、周由廑卞海孫俠姜懷琛羅與友等昨致函閘北市總董沈聯芳云、『逕啓者、案查議事會上年冬季常會、議決各案、業經由會呈縣核准、咨行依法執行在案、茲爲日已久、各案想已按照市鄉制第二節第六十五條依法辦理、景歧等關心市政、願聞其詳、爲特聯名具函奉詢、應請貴總董、迅賜查照、將各案辦理情形、於三日內函復、以慰地方人民之望、毋任盼切』、

控告閘北市政局之省批

▲分道尹查復

閘北旅滬公民顧伯華等、前曾呈文省署爲稅率不平復行苛斂、請令飭制止以維民生、已誌前報、昨日顧君等接省署批示云、呈悉、查此案前據該市政局董事沈鏞等呈請接收滬北市政事宜到署、當以核與法律事實、均無根據、經徐前護省長批飭暫行保管、候令上海寶山兩縣查核依制辦理復奪去後、在未經上海寶山兩縣知事辦理具復以前、該市政局接收未定、祇應暫維現狀、不得率有更張、據稱該局董加稅苛斂等情、如果屬實殊爲不合、仰候令行滬海道尹查明復奪、此批、

雙輪股東大會議決擴充

雙輪牙刷公司昨於四號下午在小西門陸家浜該公司內、開第二次股東大會、到有陶黃斗寅張岳軍吳劍秋黃俠權王叔愚鍾趙鐵橋甯必誠黃復生謝無量任叔永鄒步述胡謫人、由董事長趙鐵橋報告營利狀況、次請會計師徐永祚報告查帳結果、計本年又獲利六千餘元、僉認牙刷事業、實有進一步擴充之必要、議決明年招收新股、增加產量、當場推由趙鐵橋甯必誠吳劍秋等七人爲委員、籌劃一切云、

新添之無軌電車

▲三洋涇橋海甯路間於今日開始

▲卡德路叉袋角間將於十日開車

公共租界電車公司於三洋涇橋至海甯路間、新設之無軌電車、因架綫工程業已竣工、於昨(五)日起、開始營業、又自卡德路至叉袋角間之無軌電車、現急進行工程、亦將於十日前後起開車云、

西新橋街攤戶亦被驅逐

▲各小販組織聯合會

法租界沿馬路叫賣雜物水菓之各小販、自被民國路一帶商號稟准法總巡飭令該管捕房、將各攤戶驅逐後、連日該攤戶推舉代表、要求工商友誼會及法租界、商業聯合會要求設法援助等情、已迭誌本報、茲悉西新橋街一帶攤戶、亦於前晚被捕房驅逐者、共有十六戶、事後各販戶因生計問題、昨巳邀民國路一帶小販磋商挽救方針、結果決定組織一小販聯合會、擬就簡章(內容不礙交通亦不妨害各商號營業條規頗嚴)並推定代表、再至工商友誼會暨法租界商業聯合會接洽、藉以維持各販戶生計云、

西城商界聯合會之發起

西城商業聯合會昨發原啓云、淞滬自前歲承與以還、原氣迄未恢復、商業凋敝、度日維艱、不意此次上海市公所忽有假名修正地方公益稅按照原額增十倍有奇、華界市民戰後餘生、何能堪此鉅大之負担、夫地方公益稅本爲市民所應盡之義務、此項稅欵之收入、係爲整頓市政之用、惟查華界市政向來腐敗、我眞正納稅之市民、毫無顧問之權、故吾人對於此種稅欵、應否出納、實一問題、惟吾人民欲達參與市政之目的、非組織團體聯合進行不可、商界聯合會之性質、實爲地方之眞正市民團體、如北市租界各馬路商界聯合會之進步大有一日千里之勢華界南市如東北城民國路滬南東南區六路南城中城九畝地等處、亦相繼成立、對於地方公益稅增加一事、早經表示反對、查我滬西一帶、南至小西門、北至小北門、東至石皮弄、西至斜橋、範圍擴大、商業繁盛、交通便利爲中外人士觀瞻所繫故商界聯合會之組織實爲刻不容緩之圖、當此時局變動、外交嚴厲之秋、國人悲痛之餘、亦當思有以補救之方、同人目擊心驚、爰有西城商界聯合會之發起、以冀羣策羣力謀地方之福利、固結團體、樹立自治之基礎、用本斯旨、徵求同志、如荷本處各商界諸君表示同情 務希於五日內賜予回音、並請填具發起表、以便定期召集發起人會議、事關切身利害、幸祈共鑒、西城商界聯合會籌備處謹啓、

粥店漲價

▲每碗三十文

邇來滬上米價飛漲、粥店業均大受虧耗、聞法租界一帶各粥店、迭次邀集各同業、討論救濟方法、已於昨日始行議決、當即刷印傳單、分送各同業每碗增加銅元一枚、原售二十文一碗之稀飯今始售三十文矣、

駁船公所致各捕房函

▲爲盜刦駁船傷人事

淞滬駁船公所代表律師愛論、昨致英法各捕房公函云、敬啓者、敝當事人淞滬駁船公所顧金龍之駁船、於昨晚七時許停泊五馬路天祥碼頭、突來匪徒十餘人、各執手鎗等凶器、躍登上船、將船上看守之船夥一人、勒禁聲張、將船強行搖划、向北面去、該船主顧金龍聞訊、立即雇用小輪、跟蹤追往、追至三號四號浮桶、見該船帶在花衣船外擋、當卽上前、將該船拖上小輪、意欲將船連同該匪等一併帶交水巡捕房訊辦、其時急鳴警笛、苦無巡捕到來、以致任令該匪等行兇、用篙將船主顧金龍戳傷、用刀將纜砍斷、分頭逃去、該匪等恒聚於五馬路及愛多亞路一帶、乘夜刦搶船貨、似此行爲、實屬目無法紀、若不嚴加緝捕、船戶難安生業、以後務請貴捕房傷探對於該處碼頭左近、入夜後加意梭巡、毋許閒雜人等逗遛、以免匪徒潛迹、至本案除由該船戶當晚自行投報、並由該公所函請海關水巡捕房嚴緝究辦外、合再函達、務懇貴捕房飭捕緝究、以戢匪風、而資保衛至級公感、

國民黨部營救贛省代表

國民通訊社云、此次贛省派赴出席、全國代表大會代表趙醒農陳灼華等三人、於啓程時突被軍警拘捕、昨國民黨蘇省黨部有電致贛督方本仁、請速釋放云、方本仁先生鑒、頃據報載、驚悉本黨江西省出席中國國民黨全國第二次代表大會代表趙醒農陳灼華等被逮、不勝駭異、本黨爲中國國民革命唯一之組織、而全國代表大會爲討論中華民族解放之集合、乃先生甘冒不韙、捕我代表、須係與民衆爲仇、爲先生計、惟有速將該代表釋放、以順民意、否則本黨將率全國民衆起而聲討、先生自按比曹吳奉張何如、惟先生其圖之、中國國民黨江蘇省黨部、

女青年會年會預誌

女青年會定於八日開年會、專邀請會員先聚餐、(不取費)藉以敦進友誼、次報告已過工作、及未來政策、揭曉本年新董事姓名、并敦請全國女青年會協會總幹事丁淑靜女士演講、女士曾於去歲遊歷歐美、考察彼邦婦女運動、對於婦女問題、頗多心得、屆時定有一番偉論云、

紹興同鄉會近訊

▲進行購營房改工廠

紹興七縣旅滬同鄉會以餘上紳商、近聞浙省當道有裁兵計劃、因議購徐姚鄞山湖營房改組工廠、要求滬同鄉會協助進行、業已召集議董會、列席者數十人、由副會長王曉籟主席、宣布宗旨、一致贊同議決先推代表籌備、一面函約餘上紳商推出代表於十日到滬、會商辦法、籌備進行云、

文大募捐建築校舍

本埠戈登路文治大學因學級遞增、下學校舍不敷、聞已賃定英租界威海衛路四層高大洋房爲校舍、一面由該校校長暨全體師生發起(籌備建築校舍募捐委員會)業經分組勸捐積極進行云、

提倡國貨之讌會

本木提籃橋百滙國貨公司開幕時、曾由其主人童潔德歡讌各界領袖、昨晚該領袖等在小有天酒樓還席、並攝影紀念、公推曉聲書報社徐翰臣主席、當場口占四言韻詞致頌、又口占勸用國貨竹枝詞三章、繼復演說、次許廷佐童理璋鮑仲玉楊玉成劉春華周紀發林榮華胡明之等相繼演說、皆爲提倡國貨之扼要談、末由童君耀德答謝、觥籌交錯、頗極一時之盛云、

上海廣東中學校舍消息

上海廣東中學、開辦甫及兩年、成績頗有可觀、該校校董會於本月三日假座東亞酒樓、舉行全體大會、討論購置地畝建築校舍問題、當由校長鄭軾庵君報告現已認購建校公債者、已有鄭永慶陳炳謙黎集雲陳翊周陳煥之梁懷保胡耀庭霍守華高冠昌徐卓宏等十八 共二萬餘兩、向有贊成而未簽認者約數千兩、當即議決一面繼續募償、一面趕緊購地動工、大約明年上學期新校可望落成云、

奉化同鄉會徵求一次揭曉

奉化旅滬同鄉會本屆徵求大會、昨在總商別墅開徵求分數第二次揭曉會、由總隊長鄔志豪主席、揭曉結果、計汪春田袁恒通各五十一分、何耿星陳益欽陳阿明汪寶棠各五十分、鄔志豪二十五分、朱炳章二十分、宋簡香十一分、康釗狼王廉方各十分、連第一次共得一千數百分、尚有其他隊長、未曾報告、蓋將於末次揭曉時作最後之競爭云、

國民大學近訊

戈登路國民大學、自校董會成立後、卽積極進行募捐事宜、現擬組織募捐隊從事勸募、推請校董許俊人爲總隊長、方椒伯爲副總隊長、總部設上海、並於京津武漢各大商埠組織分隊、分頭進行、該校現擬擴充學額添招各科各系及附中初兩級新生、改期定一月卅日及二月念二日、

公共汽車撞斃行人

安利公司公共汽車司機人貝金標、日前駕車至法新租界愛多亞路陸家觀音堂附近地方、將天津人崔金山撞倒斃命、各情已誌前報、昨日傳至公堂訊、先由尸妻崔王氏投稱、死者係婦人丈夫、怜遭撞死、求請伸雪、詰之被告司機人貝金標稱、是日實係死者由横路中冲出、民人之車、一時不及停機、以致肇禍求察、中西官判訊後此案係死者自不小心、將案註消、姑念尸屬貧苦、着被告酌給撫卹、

誘奸吵鬧控詞兩歧

江北女子汪小姐前日在滬出捕房、指控同鄉人時阿福時馬氏、引誘成奸、并騙取值洋一百念元之財物、而時馬氏亦控汪小姐串同王子元徐鳳泰等、擁至家內、吵鬧毆傷、并被搶去值洋六十一元之金飾、故於昨晨傳同兩造、解送公堂、經陸襄讞與美何副領事訊判候展期查明再訊、

虹鎮發現暗殺男屍

滙山捕房包探、前晚七時許在界邊虹鎮附近之坟山間、查見被人謀斃年約念二三歲之男尸一具、身穿元色洋緞棉襖紅青布袴、頭戴花呢鴨舌頭帽、足穿布鞋絨線襪、身中鎗彈十二處、遂據情歸稟捕頭、以該處地屬華界、故通知內地官廳候驗尸再核、

洋涇鎮浜發現刀傷男屍

浦東洋涇鎮東柵外楊家浜內、於昨晨發現刀傷無名男尸一具、一時轟動市人、紛紛上前觀看、被殺者形似客籍小工模樣、年約三十左右、有髮辮、頭有黑絨線帽、身穿元色短棉襖藍色棉袴、洋襪關帶扎脚、頭頂有刀傷、腦漿流出、距尸丈餘、該處田中有血跡一堆、狀極可慘、當經三區二分駐所劉署員蒞場察視、大約被仇人誘至該處謀殺、拋棄浜中、立飭二十四保四十八圖地保丁谷生投上海地方檢察廳報請相驗、緝凶究辦、

勒斃傭婦案之偵查

北四川路士慶路一二三四號廣鄒氏家傭婦謝何氏、婢女小富子等二人、黃夜被人勒斃、由地保投報地檢廳、派員驗明、委係勒斃各情、已紀昨報、茲悉該廳張檢察官蒞驗後、查核案情、頗爲離奇、以廣鄒氏供係被盜搶刦、該傭婦等因抗拒、致遭勒斃、但既係盜刦當時室中祇有兩傭、儘可從容不迫、何致欲將兩人勒斃、其中實有疑竇、是以於昨派警往傳有關係之虬江路理髮店主高連義等、並主婦廣鄒氏以及四鄰到廳研訊、以明眞相、而便緝兇、

新人的家庭今日演開秩序

▲二十餘明星一律登臺

明星公司『新人的家庭』新片、自開演以來、深得社會歡迎、本日爲在卡爾登開演之最後一日、該公司特商請此片中二十餘明星一體到院、尚觀衆一現本來色相、此種機會、殊屬難得、又該公司迭接外界來函、要求楊耐梅女士於今日織唱粵曲『瑾妃哭墳』、該公司已商得楊女士同意、仍由名樂師呂文成君爲之操琴、

公共公廨審案彙誌

昨日公共公廨訊理民事訟案併誌於下、(一)李姚氏控李桂泉地皮糾葛案、堂諭原告律師請求撤銷訴狀、被告律師聲稱反對、候詣勘核奪、(二)朱加祥延慕思律師控陸少卿欠往來銀案、被告延高露玲律師辯護、堂諭本案情節繁重、應特別訂期研訊(一)陳金堯控殷何阿方欠借洋案堂諭被告不到案、經原告證明應缺席判令連息還洋三十九元六角並堂費、(一)浦華廣告公司 控歐陽仁 培欠廣告費洋案、堂諭被告在逃、案經原告證明、應判令還洋九十九元被告等飭提、(一)董漢青控洪希孟不理由李杏蓀担保借洋案、堂諭、准予無限改期、(一)陳穎章控左凌雲不付票欵案、堂諭、函詢審判廳該被因何案收押、請先函復、並據原告稱該被向居租界應請移送過解訊問、再送還押、(一)沈信如請求破產案、堂諭、沈信如交一千另五十元鋪保、堪票准予註銷、(一)王梓康控范阿培行兇持刀戳傷、請追損失銀二萬兩案、堂諭、被告請求不准、(一)存德莊等控鄭綬之欠欵案、堂諭、鄭綬之之請求駁回、候傳第二次報告甲表所列各股東到案訊問、(一)張奚氏延傅良律師請求執管其故夫張雲卿遺產案死者之第三妻張李氏牽同二字延樊克令律師反對堂諭、改期續訊、(一)吳萬順延高露玲律師控邱姓記欠借洋案、堂諭、所請開釋不准(一)張成生延樊克令律師控沈雅卓不還道契案、堂諭、准呈請交涉司飭令常熟蘇州縣協提移告到案執行(一)永倫再延甘維露律師控源豐永報關行承運貨物受潮、請追損失案、堂諭改期、(一)莊阿桂控陳通楚欠貨洋案、堂諭、原告呈請銷和解准註銷、(一)任金記控葛永秀欠借欵案、堂諭、請求開釋不准、(一)陳祥亭控曹瑞棠欵項糾葛案堂諭仰證人程海秋隨同來吏投廳候訊、(一)徐新甫控屠壽昌欠絲欵案、堂諭、着證人倪塞魚投廳候訊、郭秉基俟回申再行投案、

來函

▲陳霆銳來函

逕啓者、近日各報登載鄙人將被任江當交涉使消息、查此事在鄙人方面并無正式接洽、以後如有正式委任之事、鄙人當通知貴報請求公布也、陳霆銳啓、一月五日、

肺病專門大醫生

唐拾義久咳丸

肺病專門大醫生唐拾義太平父子以治咳醫術名冊懸壺三十餘載經驗最富歷最深始創久咳丸成效著名滿寰宇外洋內地到處歡迎謹將功用說明

治憂愁肺痛之咳　治喉痛聲嘶之咳　治老人虛弱之咳　治天時行疫之咳　治喉癢虛寒之咳　治胸痛脅痛之咳　治夜不安眠之咳　治童子百日之咳　治胎前產後之咳　治四時感冒之咳　治新沾癆症之咳　治胃弱飽滯之咳　治酒色爲患之咳

一切日咳夜咳連聲咳白痰咳黑痰咳無痰咳血咳破金咳潮熱盜汗咳氣喘咳雖最日久不愈之咳纏綿咳症服之無不應驗如神故認爲治咳症聖品也　每瓶一元　半打五元

上海愛多亞路口　廣西路　三馬路　父子大藥廠　杭州代理處　屈臣氏藥房

總發行所上海河南路北□□橋房對門　種德園老藥局

特色主治

首創著名最有靈驗　北京農商部嘉獎一等　上海總商會優等獎憑　五彩花盒裝璜優美　經期腹痛赤白帶下　腰痠頭痛四肢無力　頭暈眼花氣血兩虧　月經不調久不受孕　血崩小產氣鬱痞塊　飯食不思胎動腹疼　產後失調子宮虛冷

(價目)一品每丸洋一元　加料五角雙料二角半　一料一角一品小丸每兩洋　一元加料小丸

開灤售品處煤屑減價

(送到每噸洋十圓正)

啓者茲爲優待本埠顧客起見特將開灤篩屑賤售每噸送到洋十圓正在(租界內及閘北地方爲止)此外酌加車費如客家自備榻車或船隻至棧裝煤者則每噸洋九圓正幸荷賜顧請至麥根路A字五十四號或四川路六號敝處接洽無任歡迎

電話開灤煤棧西二三六〇　開灤售品處中央八〇九一　八〇九〇

鴉片含有強烈毒質

而愛吸鴉片者日見增多一旦上癮非但精神頹喪且永無生育之希望非滅種而何欲圖挽救惟立志戒烟

威利糖絲　戒烟最靈

妙在性質王道而有補身之特効　連服三天●●鴉片不能入口　連服一月●●烟癮完全戒絕　烟癮既斷一嗅烟味即嘔心欲吐　烟癮既斷一糖絲停服而精神加倍

本糖絲。係美國威利博士發明。以補益主。使腸中烟積無形消滅。故稱最王道之戒烟品。除每次進口。俱由上海洋關化驗外。再呈請上海工部局。及上海化驗室化驗。均蒙頒給化驗單。證明性質穩妥。並將所用原料公開。可見信用之可靠。下列工部局化驗單一種。請各界用心研究。可知其原料中。不雜一絲毒質。當爭先購服也。

▲中國海關化驗商標局註冊　美國政府註冊特許專利

上海工部局化驗威利糖絲之化驗單

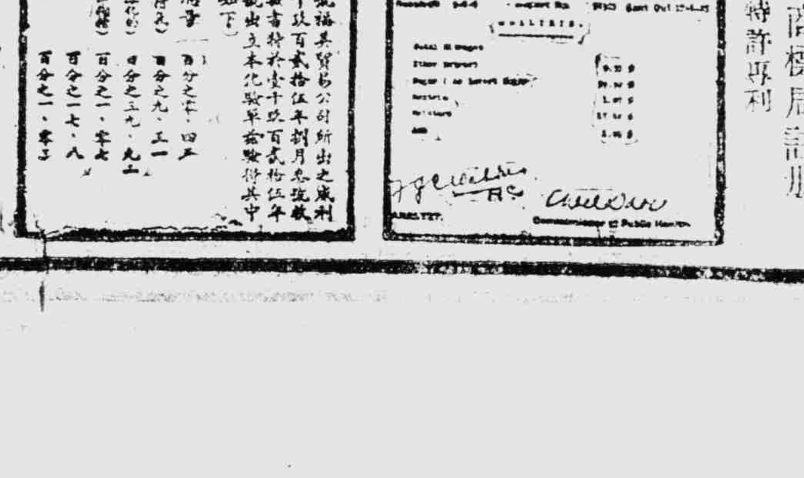

謹防假冒

威利糖絲在中國境內向歸上海福美貿易公司獨家經理。近來市上發現影戲假品。務希購者認明包中三色(認眞券)一種。將上海工部局及上海化驗室之化驗單。印在券上。並須注意下列之要點。(一)認明稱係(威利糖絲)四字爲名(二)認明包內有紫色之單。載明性質服法等五大特色(三)認明包面印有紅色旗形之商標。中央有(CANDY)兩西字。上端印有藍色W.O.兩西字(四)認明小包五角大包兩元祇有兩種價目者。

價目　(大盒)二元　(小盒)五角　外埠函購寄費加一郵票九折

上海五馬路近外灘口四號

福美貿易公司經理

商業金融

評論

稅權與法權之關係

更生自北京寄

法權會議本定十二月十八日開幕。因內戰方酣。各國藉故推諉。遂致延期。此其關係之大。邦人士類能道之。茲僅就財政上一加推論耳。

愚嘗謂向旅華外僑推行各項稅捐。與關稅權有相輔而行之作用。（請參觀拙著從經濟上觀察向旅華外僑推行各項捐稅之宣言）而抑知法權之於稅權。其關係爲尤密也。例如評價爭議。此實際上所常有之事。而吾國以法權不完。海關竟無法可以勒報真確之價格。新近回國之江海關稅務司賴發洛曾云。『海關有時以該商呈驗之貨單載價不實。……則無對待辦法。惟有將該商之貨單作僞情形。控由該國領事官裁判。惟按照各國律例。凡人民僞造各項單簿。以爲騙人之據者。懲治極嚴。現既指控商人僞造貨單。罪名所關。該領事官自不能不向海關索取該商作僞之確據。而海關則何能得有實據。以爲該單作僞之確憑。既爲確憑可以證明。該領事官必以現經審明。貨單並無作僞情形等詞。輙予判結。如此則海關只可仍按該單所載之價值徵稅』。賴氏之言。意在說明起岸價之不能行。而其所以不能行之故。則法權不完實爲之梗也。

又如爲一切罰則。無論其（一）漏稅罪。如船隻走私貨。發即行入官等事爲（二）秩序罰。如船隻入口。逾限未報明領事官等事。各國關稅法中。有規定選擇刑者。有以罰金科料爲限。而附以他項法律有特別規定時。從其規定之但書者。而吾國則會訊。科罰等一切事宜。在在受條約之拘束。不特實體法。即程序法亦以條約行之。且無體刑之條。而罰金科料之輕。尤爲舉世所罕見。故犯則者有恃無恐。洋商既有條約爲之護符。本國之奸商市儈。更恃有洋商爲之出面。而關稅行政乃感受異常之困難矣。

今吾國方力爭一切稅權。如關稅自主權。旅華外僑稅權。租界及鐵道附屬地稅權等。除關稅自主。已獲一可望而不可即之空名外。其餘尚否如願。尚屬難必。即使一一如願。而法權未經收回。亦終無切實施行之一日。蓋捐稅之切實施行。終不能不賴强制執行爲最後之手段。而此項手段則伴於法權而俱至者也。今之工心計。善趨避者。每每托庇於洋旗之下。倩洋商出名。以避免本國一切之負担。可知洋商在領事裁判權之保護下。不特具有自衞之本能。並有同時庇人之餘力。而欲其俯首以就中國稅權之支配。多見其不知量矣。

本埠金融

洋釐之過去及未來觀

渡蘋

▲十四年經過情形之概述……市面無大漲落之可言
▲陽歷年關平穩渡過……陰歷年關又在目前

韶光如水。民國十四年轉瞬過去。回顧去年上海之洋厘市面。雖多變幻。然不被戰事之波及公債怒潮之牽動。竟能平坦過去。實經過前年大風潮後所得之教訓。而業中人懲前毖後。謹慎將事。有以致之。中間雖有惠興等小同行之倒閉而影響式微。無關於大局。記者爰將過去一年間。經過情形。略述於下。幸閱者不以爲明日黃花也可。溯自去歲初正洋厘站在三分左右。論本街用途。實爲稀少。而洋皆呢絨業無甚用途。銀行頗有買進及至中旬。跌一分有强。至月終而市面更形疲弱。在此月中最高達七錢三分四厘。最小降至二分二厘。二月初驟降一分又餘。市面清淡。交易寥寥。茲後升降無定。盤旋於二分三四厘之間。是月最高到過二分六厘二五。最小爲月初之一分八厘。三月因本街有商欵用途。故在市場紛紛買進。銀行於南京杭州等處幸有來源。月半頭洋投機者看小居多。故市面未見飛漲。最昂不過二分六厘餘。最低收盤爲二厘半毫七忽半。四月開始商欵用途當旺。南京造幣廠因事停鑄三星期之久。市場頓起恐慌之象。幸本街洋底豐富者吐出頗夥。故市面最高亦祇三分三厘二毫七忽半。最小降至二分五厘一毫二忽半。按四月初厘價之步漲。商用固大有關係。而四月半期洋之蕭亂。及人心之看好。亦一大原因也。嗣後升降於三分四五厘之間。無甚變化。閏四月初。厘價堅定。五卅慘案事起。各莊罷市。市場停頓。華商損失至鉅。洋商銀行彼此交易。暫以三分作標準。而洋銀行在此罷市期內。兌現日達二萬餘。有數星期之久。而處之坦然。未見發生裂痕者。非準備之充足。乃國人在此高唱經濟絕交之時。而有利令智昏之奸商暗中接濟。以收善價。竟有因五卅案之發生而獲厚利者。可嘆孰甚。厥後開市。厘價在二分二厘左右。月半終。厘價步漲。最高到至二分九釐。最低以三厘半爲度。六七月之間漲落不已。用途亦有。六月釐價最高站在二分六釐二毫半左右。最低跌至四厘七毫半。七月最大掛至二分九釐。最小降在二分二釐半爲限。八月初旬盤旋於六七厘之間。是月現洋用途稀少。厘價本當下墮。幸長江北方皆有去路。故能定在六七厘之間。是月最高爲二分七厘六毫二五。最小降至三厘二五。九十月無甚上落。市面呈堅定狀態。戰事發生。交通阻滯。雖欲裝運。亦無路可通。南京杭州亦罕有來源。以致現洋充塞於本埠。幸應用尚有。二分四五釐之價。尚能維持。入十一月初。立在三四厘左右。嗣後用途寥寥。銀行家來源亦豐。以致洋厘愈跌愈低。人心愈看愈小。月半之後。盤旋於二厘之間。冬節後竟降至一分七厘。如此低廉。實去年所未有。愚作此篇之經過。月份以陰歷爲序。陽歷年終。閩中交兩行各莊押欵做開三百餘萬。洋商銀行亦有借出。然爲數不大。今後之市場。陰歷年關即屆。華商爲之總結束時期。洋用增加。自在意中。企業能否應付裕如。安然穩渡。固難逆料。惟照目前情形而論。厘價有跌無漲。底碼之豐可知。市面屆時或不致發生大變化也。

金價有二兩餘上落

▲結果比前日小二錢

昨日大條銀來電。近期已長〇六二五、計卅一辦士八一二五、遠期勿更、爲卅一辦士七五、標金市况軟而復堅、蓋東滙初鬆後緊、業中續有扒進、人心轉佳、惟金價高低不一、晨間見軟、直至午時趨勢堅挺、下午益形堅俏、四點時忽軟、乃匯市轉鬆、衆之金號有售出條子者、結果較前天減去二錢、市場內交易尚稱興盛、同業中上午買者較多、下午進而復出、二月份早晨初開即降八錢、爲二百八十兩〇四錢、毛盤降至二百七十九兩五錢、蓋大條見長、日英日美並小、人氣遂虛、後回增兩許、計二百八十兩〇四錢至八十兩〇三錢、先令揭布爲二百八十兩〇五錢、因日金掛大二五、旋加至二百八十一兩、以後東滙內部見鬆、三井會賣出五七三七五、既而興業售出五七二五、至十點零金價減至二百七十九兩八錢、嗣後日金回大、台灣朝鮮賣出五七三七五、故高至二百八十兩〇五錢、後又小去四錢、十點五十分又加至二百八十一兩一錢而滙市趨挺、十一點後實業又售出東洋五七三七五、復降至二百八十兩〇一錢、繼又漲至二百八十兩〇八錢、十一點三刻減至二百八十兩〇三錢、至後市向步緊、正金台灣賣出五七五、十二點登賬二百八十一兩四錢、入後續加二錢、日金須計五七六二五、最後又降落五錢、十二點半收市二百八十一兩八錢、午後初開二百八十一兩七錢、毛盤漲至二百八十二兩[illegible]、因日金益貴、二點半開先令復回小至二百八十二兩一錢、安達三菱售出五七六二五、至後互有三四錢高下、三點十分時二百八十一兩七錢、是後因東滙忽緊、須要五七七五、遂漲至二百八十二兩六錢、但未能久持、不久即下落、四點零爲二百八十兩〇八錢、因某某金號紛紛售出條子、至日金亦已跟小、人心轉低、四點半漲至二百八十一兩三錢、瞬息間又小至二百八十兩〇八錢、日金僅結五七五、入後略加二三錢、爲二百八十一兩一錢、迨五點鐘閉市、收盤二百八十一兩、較前天小落二錢、一日間最大價二百八十二兩六錢、最小價二百七十九兩五錢、高低相差二兩八錢、登賬一月份二百八十兩、二月份二百八十一兩、補水上下午同爲二百八十兩、恰赤開盤三百念八兩五錢、收盤三百念八兩、較前日小去五錢、飾金每兩已減落洋半元、現兌四十八元云、

東匯掛大二五

▲法滙掛縮卅元……餘無變動

昨星期二、大條銀近期已長零六二五、計三十一辦士八一二五、（合英金三先令一辦士六二五）遠期勿更、計三十一辦士七五、（合英金三先令一辦士半）印度買進交易不多、美銀價仍爲六角八分六二五、英對美已加另六二五、美對英勿更、同爲四元八角五分一二五、日英小去零六二五、計一先令九辦士五六二五、日美小三七五、計四元三角三七五、當日橫濱及神戶無市、本埠外滙掛牌以法郎仍縮三十元、計一千九百七十元、東滙加二五、計五錢八分、此外一無變動、而銀行內盤如英金初似漲、後則見軟、華人交易仍淡、惟進口商有結欵、美金平和、東滙疲而復堅、投機商稍有扒進、人心尚挺、惟午後收市復見回平、結果均與上日相仿、各銀行交易、計三井售出三月份日金十萬元、價五錢七分三七五、朝鮮出十萬元、價五錢七分三一二五、興業出十萬元、五錢七分二五、朝鮮台灣出二十萬元、偕同、計五錢七分三七五、正金台灣出二十萬元、價五錢七分五、實業出十五萬元、價五錢七分三七五、下午三菱安達出二十萬元、五錢七分六二五、滙業出十萬元、價五錢七分六八七五、今將各滙市況如左、

▲英滙 揭價仍爲三先令一辦士二五、遠期已回去一二五、計三先令二辦士二五至六二五、內部平穩、滙豐有結欵、華人投機者買賣不旺、銀行心思尚堅、三月份向結三個一辦士三七五至三一二五、近期三個一辦士二五、下午仍爲三個一辦士二五、買價三個一辦士四三七五至三個一辦士五、下午三個一辦士四三七五、近期三個一辦士半、

▲美滙 揭曉仍計七十五元二五、遠期回落一二五、計七十七元一二五至七十七元三七五、內盤平和、交易沈悶、三月份向結七十五元半、至七十五元三七五、買價七十五元三七五至七十五元半、下午七十五元七五至六二五、下午七十五元六二五、

▲東滙 掛牌已加二五、計五錢八分、銀行內盤疲而復挺、惟下午收市轉萎、一日間計有半分迴旋、華商上午向扒、下午初續購、以後中止、銀行心思尚堅、三月份初結五錢七分三七五、嗣後僅計五錢七分二五、十點半似見回上、計五錢七分半、時又小落一二五、十一點三刻始上升、午收計五錢七分六二五、下午尤挺、五錢七分七五、二點半回至五錢七分六二五、三點半又好至五錢七分七五、四點時忽減爲五錢七分六二五、入後益低、收市五錢七分半、買價上午五錢七分二五、後爲一二五、午刻五錢七分五、下午開出五錢七分六二五、繼則小去一二五、時又加上一二五、四點後趨鬆、收市五錢七分三七五、茲將各滙市價列後、

	單位	昨日早市	前日早市
英國電滙（以上合規銀一兩）	先令辦士	三•一•二五	三•一•二五
英國即期		三•一•三七五	三•一•三七五
又四個月		三•一•五	三•一•五
銀行買進又四個月		三•二•二五	三•二•三七五
銀行買進又六個月		三•二•六二五	三•二•七五
當貨四個月存根		三•二•三七五	三•二•五
日本電滙（以上合日幣一元）	兩	〇•五八	〇•五七七五
美國電滙（以上合規銀一兩）	金元	七五•二五	七五•二五
又四個月		七七•一二五	七七•二五
法國電滙	法郎	一•九七〇	二•〇〇〇
又四個月		二•〇五〇	二•〇八〇
印度電滙	羅比	二〇四•五	二〇四•五
和蘭電滙	盾	一八五•〇〇	一八五•〇〇
意大利電滙	利拉	一•八五〇	一•八六〇
瑞士電滙（以上合規銀百兩）	福祿令	三•八七	三•八七
香港電滙（以上合香港銀幣百元）	兩	七七五	七七五
新加坡電滙（以上合新加坡銀幣百元）	兩	七五•七五	七五•七五
倫敦大條銀近期	辦士	三一•八一二五	三一•七五
又遠期		三一•七五	三一•七五
紐約銀價	分	六八•六二五	六八•六二五

銀拆轉小

▲洋厘微漲

▲洋厘 昨日早市開盤爲七錢一分九厘、市場人心一如前日、交易亦未見增加、小同行略有買進、本街做開約有七十餘萬、收盤厘價爲七錢二分、較前日早市略漲三厘、午市人心稍弱、洋行家未有伸手、故較早市微降一厘八毫忽半、進出口有交通杭州來洋十四萬、中國杭州來洋十五萬云、

▲銀拆 昨日早市掛牌二錢九分、午市爲二錢六分、較前日早市跌落二錢一分、蓋昨日銀行解欵較少之故、人心不過如是見高見低互有、本街解銀行欵九十萬、同行解欵五十萬、中國進四十萬、交通出洋六十萬、茲將早午兩市價列後

	昨日早市	前日早市
洋厘	〇•七二	〇•七一七
銀拆	〇•二九	〇•五〇
江南小洋	〇•六一五	〇•六一五
廣東小洋	〇•五八九五	〇•五八七
銅元	三四•四〇〇枚	三四•四〇〇枚
衣牌	二•四七六文	二•四六六文
角坯	二〇二文	二〇三文
貼水	四五	四五文

	昨日午市	前日午市
洋厘	〇•七一八一二五	〇•七一七八七五
銀拆	〇•二六	〇•四〇
江南小洋	〇•六一五	〇•六一五
廣東小洋	〇•五九九五	〇•五八七八七五
銅元	三四•四〇〇枚	三四•四〇〇枚
衣牌	二•四七〇文	二•四六九文
角坯	二〇二文	二〇二文
貼水	四三文	四五文

津漢滙銀漲而洋跌

昨日上海銀行國內滙兌行市報告云、今日津漢銀匯行市均微漲、洋滙因申厘轉漲復而低落、京公砝爲一千零五十二兩五錢、津行化爲一千零六十兩五錢、漢洋例爲一千零三十三兩五錢、洋滙京爲一千零十二元、津爲一千零十元、漢爲一千〇〇一元、蕪湖爲一千〇〇二元、安慶爲一千〇〇四元、大通爲一千〇〇五元、蚌埠爲一千〇〇七元、臨淮爲一千〇〇七元、九江爲一千〇〇五元、長沙爲一千〇〇七元、福州廈門爲一千〇二十元、汕頭爲一千〇二十二元、蘇常鎮南通杭州爲一千〇〇一元五角、

本埠商況

操縱把持下之粉麥

▲八千噸洋麥又結價……貼銀八萬兩
▲本埠存底將益枯之……市面看緊

昨日粉市、上午開盤後、人心驟看緊、其主要原因、厥爲遠到期洋麥、步步向原定國結價、已經證實、此種狀態、將使原料愈形枯之、生產上當然感極大之困難、不但使業外空方、無法補欵、即同業之廠家、亦將莫可如何、而同入操縱之渦旋、記者略聞此中癥結、對業外者屢盡其忠告、蓋市場之買方、既盡爲有力者所把持、微論國內小麥、將告罄之、即國外市況低落、亦無從移東補西、使市況入正當途徑、况乎目下國外情形、又非二三月可前所比擬乎、故此後如實銷一經引動、決無若干低跌之希望也、上午收盤、較前日約漲七釐半、本月份爲二兩四錢三分、十二月份同、正月份爲二兩四錢三分半、二月份爲二兩四錢三分七厘半、及下午開盤、客幫鑒市面屢盤不小、亦繼起動辦、又兼有力之吸收、故市面又漲一分、觀後步局面、如是廠家未肯放鬆、市面決無小象、收盤價本月份爲二兩四錢四分、十二月份同、正月份爲二兩四錢四分二厘半、二月份爲二兩四錢四分七厘半、統日成交共四十二萬一千包云、

昨日小麥市况更俏、因有洋麥八萬噸結價、價貼八萬兩、市上此說一傳、期麥即見上漲、惟月底漸屆、交易不明、上午開正月份四兩六錢八分、二月份四兩七錢、下午本月份喊至四兩七錢三分、十二月份四兩七錢、正月份四兩六錢九分、現麥開千餘包、廠家大價不吃、故開懷遠麥四兩七錢八分、黃橋麥四兩七錢七分、到貨日有二三車、貨主或有到不出樣、以待善價沽也、

小絞米期貨看疲

▲本埠…抛定千六百噸

昨星期二、秈米市況、仍形旺暢、洋米交易不弱、仍係本埠爲主、漢帮次之、期米交易亦佳、由日商抛出六百噸、價五兩二錢七分半、英商祥茂抛出一千噸、價五兩二錢八分、由滬商收進、現貨交易四千左右、火絞米十二元三角二分、東京米二號十一元五角七分、東京四號米十元九角三分、又紅米十元〇八角七分、現貨大部分爲漢帮辦去、而期貨爲本街辦去、係明年三月份期、目下洋米到貨日旺、幸去路見旺、市面尚呈平勢、惟聞產地市價又回小說、如是以後到貨尚多、即華商所定之貨全數到後、市價亦當看疲云、

紗花空頭得勢

▲外棉報漲……客銷沈寂
▲大戶從事高壓……多方無力支持

紗 昨日棉紗市況、益形衰弱、人心之虛、又駕日前而上之、蓋實交既呈沈寂之勢、而原棉之步跌、又利於紡織業、以故廠商徵有套出、大戶仍從事高壓、多頭因大勢所趨、無力支持、不得不忍痛了結、而遂呈日下之勢、而各月期又均退進一百五十兩關內矣、至市面前途、照目前形勢測之、頗難樂觀、交易所十六支人鐘標準 初隨美棉而微漲、旋以滬標不利、人心不佳、而稍跌、繼以現貨銷路不振、買戶寥落、散多了結、市況步步下降、結果除本月份跌三錢、餘月均跌一兩左右、全日成交二萬四千包、附錄開收盤市價於左、

前市開盤	
一月	一四八•九〇
二月	一五〇•一〇
三月	一五〇•九〇
四月	一五〇•八〇
五月	一五〇•九〇
六月	一五一•五〇

後市收盤	
一月	一四七•九〇
二月	一四八•八〇
三月	一四九•四〇
四月	一四九•五〇
五月	一四九•七〇
六月	一四九•七〇

現紗市況、轉形疲軟、客幫需要、亦覺漸趨閑散、而賣戶則仍堅決、江西等幫因當地市況欠佳、有一部分轉賣、以致現紗市面又入於不利形勢、昨日四川廣東蕪湖等幫購進各牌粗細棉紗一千四百餘包、賣價扯小二錢五分至五錢光景、茲將帮口及數量行情廠開分別詳誌如下、

四川帮購進三百七十包、計二十支三羊一六十五兩、又人鐘一百五十八兩五錢、又寶鼎一百五十九兩五錢、又雙喜一百五十八兩五錢、又富貴一百五十八兩五錢、又天女散花一百六十一兩五錢、十六支太獅一百四十八兩、

廣東帮購進二百五十包、計二十支宮女一百六十六兩七錢五分、十支大發一百四十兩、（餘多直接向廠家購進）

蕪湖帮購進二百餘包、計十六支藍鳳一百五十三兩、又丹鳳一百五十兩、十支童子軍一百三十九兩五錢、又大發一百四十兩、又大發一百三十九兩五錢、（二三月）又金雞一百三十九兩五錢、

汕頭帮購進一百五十包、計二十支立馬一百六十七兩五錢、又水月一百六十四兩、十六支藍鳳一百五十三兩、十二支孔雀一百四十七兩九錢、十支帆船一百四十兩零七錢五分、又雙鹿一百三十九兩、又童子軍一百三十九兩五錢、

漢口帮購進一百餘包、計十六支藍鳳一百五十三兩、又立馬一百五十兩五錢、又人鐘一百四十九兩五錢、

內地江西野雞北帮甯波福建等帮購進三百餘包、計二十支宮女一百六十六兩七錢五分、又豐年一百六十五兩、又雲鵬一百五十九兩、十六支藍鳳一百五十三兩二錢五分至一百五十三兩、又人鐘一百四十九兩二錢五分、又鴻禧一百五十兩零五錢、又招財進寶一百四十七兩、又金貨一百五十六兩二錢五分、又豐年一百五十五兩七錢五分、十四支藍團龍一百四十七兩七錢五分、十二支織布一百四十四兩二錢五分、又蘇天官一百四十三兩五錢、十支白荷蜂一百四十一兩七錢五分至一百四十一兩五錢、又金雞一百三十九兩五錢、四十二支鶴鹿二百六十兩、三十支福島二百二十兩零五錢至二百二十兩、

三新廠開年內交清、十六支紅團龍價一百五十兩、又十支得利一百三十八兩、共二百五十包、均扣佣、鴻裕廠開二三月交貨、十二支寶鼎二百包、價一百四十四兩、無漲司淨盤、

花 昨日本埠棉市、較前日更覺虛軟、廠交雖尚暢達、無如人心不穩、蓋以時近臘邊、銀根方面未免稍有掛礙、而各廠所定之美印棉、續開有到貨、故賣方賣意甚爲濃厚、市面傾向、照大勢推測、目前殊稀佳象也、期貨以人心不佳、一部分多頭急於了結、大戶空頭、仍繼拋出、致繼跌下、計近期跌五錢光景、遠期二三錢通州標準一月期三十二兩二錢五分、二月期三十二兩七錢、小四錢五分、三月期三十三兩一錢、小四錢五分、四月期三十三兩三錢、小三錢、五月期三十三兩四錢、小一錢五分、六月期三十三兩四錢五分、小一錢五分、計全日成交數四萬八千九百担、公會交易、計怡和進陝西花五百件、價三十三兩、又進陝西花五百件、價三十二兩七錢五分、又進南市花五百包、價三十五兩、均現貨送廠、照扣、豐田進陝西花三百件、價三十三兩二錢五分、現貨送廠、三新進太倉花一千包、價三十四兩七錢五分、又吳淞花一千包、價三十四兩七錢五分、又進漢口細絨花五十六件、價三十三兩、又進河南渭南花一百五十件、價三十二兩七錢五分、均現貨送廠、日信進火機花八百担、價三十四兩、現貨送打包廠、又進陝西花五百件、價三十二兩二錢五分、又進陝西花五百件、價三十一兩七錢五分、現貨棧交、內外進安慶花一百十包、價三十一兩七錢五分、現貨送廠、福家洋行進火機花四百担、價三十四兩五錢、現貨送打包廠、申豐進陝西花一百件、價三十二兩五錢、現貨棧交、廣幫進姚花二百包、價三十一兩、現貨棧交、大綸進太倉花二百包、價三十五兩、現貨送常州、喬本記進通州花一百三十包、價三十四兩六錢、董華記進通州花三百包價三十四兩二錢又進通州花三百包、價三十三兩八錢、恒昌祥進通州下沙花一百包、價三十一兩、又進一百包、價三十一兩四錢、均現貨棧交、通州花到二百包陝西花到二千六百件姚花到二千三百包、南市出數三萬斤、北市出數二萬斤、收價均自四十七元至四十三元、茲將全日期貨成交開收市價與上日比較如下、

種類	月期	前後	開收	開收市價（兩錢分）	與上日比較（兩錢分）
通州標準	一	前	開	三二•七五	▲〇•二五
			收	三二•六〇	▲〇•三〇
		後	開	三二•四〇	▲〇•三〇
			收	三二•二五	▲〇•五〇
又	二	前	開	三三•二〇	▲〇•三〇
			收	三三•一〇	▲〇•三五
		後	開	三二•九〇	▲〇•五〇
			收	三二•七〇	▲〇•四五
又	三	前	開	三三•五〇	▲〇•三〇
			收	三三•四五	▲〇•三〇
		後	開	三三•三〇	▲〇•三〇
			收	三三•二〇	▲〇•四五
又	四	前	開	三三•五〇	▲〇•三五
			收	三三•五〇	▲〇•一五
		後	開	三三•四〇	▲〇•三〇
			收	三三•三〇	▲〇•三〇
又	五	前	開	三三•六〇	▲〇•二五
			收	三三•五五	▲〇•三〇
		後	開	三三•四〇	▲〇•四〇
			收	三三•四〇	▲〇•一五
又	六	前	開	三三•六〇	▲〇•四〇
			收	[illegible]	▲〇•二〇
		後	開	[illegible]	▲〇•三〇
			收	三三•四五	▲〇•一五

四日紐約棉市、以利物浦電訊良好、利物浦買進及銀行街人心有力而漲、計三月期爲二角〇〇三、較前日大念七個磅音、五月期爲一角九分六厘三、較前日大三十七個磅音、七月期爲一角九分一厘三、較前日大念七個磅音、十月期爲一角八分四厘二、較前日大二十個磅音、新開出十二月期一角八分三厘七、現貨爲二角零九厘五、較前日大念六個磅音、三月期最大價爲二角零一厘二、最小價爲一角九分八厘八、利物浦棉市、三月期爲一〇•二五辦士、較前日大•〇九辦士、十月期爲九•八一辦士、較前日大•〇八辦士、現貨爲一〇•三九辦士、較前日大•一二辦士、孟買棉市軟弱、歐洲出口商賣出、計平茄爾爲二百八十七羅比、較前日小五羅比、奧姆辣爲三百四十九羅比、較前日小六羅比、勃洛去爲三百六十二羅比較前日小五羅比云、

▲紐約	磅音	
三月期美金	二〇•〇三	（漲二七磅音）
五月期	一九•六三	（漲三七磅音）
七月期	一九•一三	（漲二七磅音）
十月期	一八•四二	（漲二〇磅音）
十二月期	一八•三七	無比較
來特令現貨	二〇•九六	（漲二六磅音）
三月期最高價	二〇•一二	（無比較）
三月期最低價	一九•八八	（無比較）
▲孟買	羅比	
平加爾十二元月期	二八七	（跌五羅比）
奧姆辣十二元月期	三四九	（跌六羅比）
白洛取四五月期	三六一	（跌五羅比）
▲利物浦	辦士	
三月期英金	一〇•一五	（漲九辦士）
十月期	九八一	（漲八辦士）
來特令現貨	一〇•三九	（漲一二辦士）

木耳續漲數兩

▲來源稀少……銷路暢旺

木耳近因漢地來源稀少、且申地存底不豐、市價漲起數兩、連日廣廈兩幫均有大批採辦、別幫去路亦不惡、是以市勢頗呈俏利之象、聞昨日某行接漢口來電、價已漲至四十八兩二錢、近日申地售盤、高副耳八十四兩、高什牌六十兩、塗耳五十七兩五錢至五十七兩、口耳五十七兩、興安耳五十六兩五錢至五十六兩、川耳開價四十六兩、聞後市仍舊看好云、

羊皮隨時令爲轉移

▲未硝者正當令…已硝者將過時

羊皮以四川來貨爲最多、故洋莊收買、開盤均以此爲標準、甘陝口外所產、毛較濃厚、片張較大、故咸硝製爲裘、近日市面價、頗惟口貨已硝羊皮、因節令關係、走銷轉滯、來源已稀、茲將二項市面近況詳誌於后、

▲未硝　洋商採辦、近甚踴躍、來源亦覺較前湧旺、惟本埠洋行大宗運出、多係自各地產區購來、故市場成交、仍鮮大批、日內洋行大盤、計四川山羊皮每担一百三十兩、宜興山羊皮每担八十兩、漢口山羊皮每担七十兩、北州山羊皮每担五十五兩、

▲已硝　此項羊皮、多陝西甘肅所產、來源最湧、每以六月至七八月間、銷路完全本莊、然亦間有洋商採購、惟近年頗少、日內市面、因節令關係、已成弩末、但本季產區、因迭遭戰事影響、出貨減色、來源不多、市面尚無過剩之慮、計昨日各行開盤、青皮每張三元八角、白皮每張四元、

三角鐵銷路停滯

▲舊歷年前尚有五六千担期貨到滬

三十呎長三角鐵、近來因各帮伏而不動、故在鋼鐵市場上、竟成出路最呆之花色、查自入本週後、南北市批開之貨、總計不過一百五十打上下、成交因同業中大半圖謀脫手、故紊亂異常、如最低價一吋四吩三兩九錢至八錢、二吋三兩四錢、二吋四吩三兩六錢、三吋三兩七錢五分、(以上虹口帮價)又鋼鐵帮做出、一吋四吩二兩九錢至四兩、二吋三兩五錢、餘與虹口帮同、此外尚有掮客帮存貨、亦頗充裕、有時在市上抖售之虞、惟須毫批交棧單、向外棧提貨者居多、故同業中交易並不樂觀、市場大局、因各帮出路呆木、掮客帮亦無施其手段之機會可乘、外洋到貨、近來雖不多見、然據洋商中人觀察、陰歷年內、或將有五六千打期貨可到、大半係來自倍爾城者、然則市價之變遷、須視各帮胃口之盛衰爲轉移云、

呢絨市面轉漲

▲掮客帮吸收存貨

呢絨市況、昨日陡見活躍、各貨開盤亦驟覺緊張、尤以春場銷品爲最有生色、值此久經疲呆之際、而布勢忽轉、不免令人詫異、茲經詳細調查、知係掮客帮乘機而動、蓋洋貨到期之未曾出清者、爲數至多、一部份定貨號家、皆無意繳付墊欵、欲圖脫卸、在陽歷歲尾、已呈緊迫之象、今則行家催墊、異常急切、於是銀根不舒者、更難再持、掮客方面以時機既屆、遂不顧後市如何、盡量吸收、公會市面之好、即此之故、日昨上午成交、尚不在少數、午後大勢略平、售開亦稀、惟德法貨現存寥家、賣方喝盤、仍不願遷就、致成交獨少、各貨售價毫無標準、茲分述於下、元莊嗶嘰以康福及寶華兩牌爲活動、但寶華元青不多、祇有五六箱成交、康福花二兩六錢五分、寶華二兩三錢、康福元二兩六錢、寶華二兩四錢、元直貢呢開出十餘箱、德比(一三三六)三兩八錢七分半、信記三兩九錢、祥興(九)三兩八錢八分、駝絨因定盤增高、定落極鮮、買方尤爲注目、條子及純素共有二十餘箱交易、寶華純素二兩二錢二分半、裕興一兩九錢、禮和二兩〇七分半、魯麟絲二兩八錢五分、德記二兩四錢七分半、好華二兩五錢、什色嗶嘰亦稍有成交、惟爲數不多、雨衣呢絲條略動、紗面平淡、德記絲條二兩七錢五分、信記二兩七錢二分半、長興紗面二錢二分半、又一兩九錢七分半、大衣呢掮客帮無交易、市面尚呆、信記普通二兩三錢五分、寶泰二兩四錢五分、景泰二兩〇二分半、隆茂二兩九錢、(蘇)

絲市歐銷將發動

▲廠白二經有成交　▲灰經市面仍停滯

昨日星期二本埠洋莊絲市、漸見起色、緣歐美各莊以新年已過、海外華絲市面已見轉機、綢商已有動辦期絲之趨勢、昨晨英法電報頗有轉滬、計泰和等莊進滬白廠經二百四十包、三井等進輯里乾大經六十四包、美大進粗黃絲四包、價均平定、惟八兩灰經仍無成交、川廠經談判亦未就緒、市面停滯云、

國內外商業事情

改良土絲又一計畫

▲舊法與新法之比較……贏餘之約數

中國絲業發明最早、近自歐亞各國仿行、銳意講求、如法意日本諸國、甚囂塵上、幾獲全世界牛耳、中國土絲條紋不勻、蠶節纍頭、素不注意、以至採用機織之家、耗工費時、甚不合用、近來絲價一落千丈、蠶業將無立足之地、前經舊湖屬省議員愼迺銓陸諒陸延宏等、提議改良、並謁夏省長、請陳改良土絲方法、頗爲嘉納、允予贊助、刻有吳興南潯士紳金鑄軼、甚爲憂之、遂研究改良土絲方法、特將舊法繅絲與改良後之贏餘、擬具計劃、公之於世、茲將計劃採錄於左、舊法出絲一百車、(每車用繭三十四斤、加二出絲、約四千兩零、)共鮮繭三千四百斤、成絲四千兩、(改良方法)鮮繭三千四百斤、上烘箱每一箱分六格、(每格五斤)計三十斤、每一次烘五小時、每日夜如烘三次、計十五小時、共鮮繭九十斤、烘成乾繭三十三斤、置備烘箱五具、約七天半計算、共鮮三千四百斤、烘成乾繭一百四十六斤、烘工五名、(每工一元計五元)共七天半、計洋三十七元五角、每天五箱需炭、(每箱每日夜烘十五小時約炭四十八斤)共計二百四十斤、(每百斤三圓、共七元二角、)共七天半、計五十四元、置備烘箱、每具十二元、烘格每格七角、一箱十二格、(計八元四角、)共計一百零二元、備置意式木車十座、(每座十六元)計一百六十元、用炭每天、共一百五十斤、計四元五角、(每車每日、約炭十五斤)以三十天計算、共一百三十五元、繅絲女工十名、盆工五名、(打盆五只)搖絲及管炭各二名、(共每天九元五角、)共工資二百八十五元、(搖絲管炭每天可輪流工作、)每車每日繅絲十兩、每天出絲一百兩、三十天共三千兩、置備試條絞搖絲車一座十二元、絞絲車一座六元、絲戥一柄一元、秤小絲磅價貨改用戥子、)以上置備費二百八十一元、作五年攤完、每年五十六元二角、此項併入開支費算、以上工作開支五百六十七元七角、成絲三千兩、每千兩合一百九十元弱、(比較)土絲假定四千兩、(每百兩五十元、)計洋二千元、下脚連絲吐作兩計算、每車六兩八錢、每百兩三十元、共一百車計洋二百零四元、支出工價柴炭、每車四元、共計四元、約淨收入一千八百元零、改良絲假定三千兩、分爲兩等、內一千兩每百兩九十元、二千兩每百兩七十元、共洋二千三百元、下脚收入約二百元、除開支五百六十七元七角、淨得洋一千九百三十二元三角、假如繅工純熟、條紋勻整、作爲每百兩以九十元及七十元、各一千五百兩計算、尚可加增一百元云、

商店消息

綺華公司新到螺甸珠花

▲減價期內之營業一斑

南京路綺華公司自本月一日起大減價十九天、生意極忙、茲又新到圓形螺甸珠花一種、爲滬上獨有、祇減沽每只一元一角五分、配之裙上、美觀絕倫、昨已售出甚夥、原有之各種繡花邊均大減特減、如原價一元三角五分者、減沽每碼一元、原價二元九角五分者、減沽每碼二元二角五分、其餘均在八折以下、故連日購客盈門、大有應接不暇之勢、該公司又以雀毛圍巾爲邇來最時髦之品、特行督製毛絨圍巾一種、式樣與雀毛圍巾無二、銷行亦甚廣云、

中西總支號同時大廉價

茲聞四馬路中西藥房總號、及南市小東門大街北市北四川路虬江路口南北支號、均於今日起同時舉行冬季大廉價二十一天、除各貨照例廉價外、另有高等香烟及精美畫片贈送云、

安東籌設漁業銀行

▲資本五十萬

安東資本家姜存仁糾集同志、集資籌立漁業銀行、專供漁戶存放生意、茲已組織就緒、並在省署備案、定資本爲五十萬元、從此東邊漁業、當有一番新氣象云、

繭行有開放說

▲絲綢業之反對忙……土灶核繭之

以繭行

江浙絲綢機織聯合會前曾反對自設繭灶、今又請勿開放繭行、亦可謂無聊之至、蓋鐵機緞盛行、土絲與本機綢緞銷路一落千丈、不從根本改良、反對開放繭行及自設繭灶、即後如願以償、恐亦無補於實際也茲錄江浙絲綢機織聯合會昨致陳省長電云、南京陳省長鈞鑒、報載南京機緞業電稱溧陽王惠堂等輦金到省、運動開放繭行、業已成熟、乞速救濟等因、伏查此事如果實現、不特與民十農商部第五百號公布整頓蠶桑絲綢辦法、之部令大相抵觸、而我江浙兩省數千百萬機織工商、盡將陷於絕地、用特電懇鈞長查照前案、恩賜維持、藉維法令而弭糾紛實爲德便、餘容續呈、江浙絲綢機織聯合會叩支、

銀行界尚欲抬高九六公債耶

▲證金問題已解決　▲交開市後之市勢……京交

國聞社云、本埠交易所方面、九六公債又巳開市、目下行情雖巳略跌、但據聞銀行界方面尚在抬高、故仍有漲高趨勢、記者昨晤金融界中人、談及此事、據云、公債市面高漲、自係吾人所樂聞、但以投機之心理而希望高漲、實出乎正軌、查九六公債之來源、係八四折押與各銀行抵補借欵、須公債票漲至八四折、政府始與各銀行結算、各銀行乃以迫不及待、紛紛實出、致市有牽及市面之事、此次風潮、外間頗謂安格聯有操縱一事、保管又爲一事、以中國政治之現狀、無一可以超然政治、而握此大權之人、且必由九六而牽及金融公債等問題、故如果驅安格聯爲一時不可能之事、則於防止操縱方面、應予注意、查所藉以操縱之關鍵、不外(一)基金之盈虛、(二)抽籤之遲早、所謂基金之盈虛者、即關餘可以抵充公債基金部份之多少、而抽籤一事、近常有故作抽籤姿氣、嗣忽又將期限展緩、此一轉移間、巳有若干操縱意味、存乎其間、補救之方法、不外公開、即每月關餘之究爲若干、與夫抵充公債基金、定一標準之數、一至一百、可以抽籤時機即行公布實行抽籤、簡單言之、不外二標語、即基金不以人意而增減、抽籤不以人意而遲早、能如是則公債仍不失有營業之性質、而避去投機之危險云云、

北京證券交易所、因九六公債自狂漲後、迄未安穩、頗多危險、故將九六現貨另訂暫行辦法、每萬票面證據金增爲現洋一千元、惟經紀人方面、以此項規定、於營業上諸多妨礙、均極反對、因之交易所仍不能開市、至二十八日經紀人會向交易所要求、在五萬以內、即以原存該所之保證金抵充不另繳納證據金、如買賣至五萬以上、每萬可照繳證據金現洋一千元、聞交易所、即行召集理事會議、加意討論、結果對於五萬以內不繳證據金、巳完全容納、擬於卅日即將此項辦法、重行布告開市、二十九日市間九六暗盤、銷貨甚多、價格突起急劇變化、上午自四十八元五角開始交易、漲至四十九元二角、後復折至四十八元六角、至下午三時後、又因滬市九六、迭電報漲、此間亦即逐步趨漲、至晚間九時許、直漲爲五十元零五角、全日成交約有三四十萬之譜、結果比較前日每萬漲起二百餘元、

美印棉上漲之由來

▲印頭抵補……廠商活動

▲市面大勢　紐約十二月卅一日來電報告一週中之棉市云、過去一週中棉市、以假期商客頭之抵補、銀行街投機買進、及廠家增加其活動能力、故市象較堅、紐約利物浦間市價相差之狹、殊出人意料之外、故做套頭者、在紐約市場增其容額、而利物浦買進、一領袖美現貨商、繼續買進五月及七月期、而賣出十月期、國內十二月分之消費、有超過去年同時之望、以目前南方廠家均開全工也、現貨市面之靜、爲時候所使然、好貨仍爲人所堅持、但紐約市價可達二角五分、則南方賣出必較暢、出口途限之漸縮減、在去年同期之上、殊引起不良之注意、故估計此季之出口總數必減少云、

孟買一月二日來電報告一週中之棉市云、過去一週中孟買棉市甚堅、日本出口商一致買進、歐洲出口商雖不活動、但不久可望引起其注意、勒拉及西屈列而等省有雨、據聞實際上並不爲害、以市價漲勢之太迅、或難立住云、

▲統計一斑　紐約四日來電報告一週中之原棉統計如下、

	上週	本週
本季上市之新棉	二、七五三、〇〇〇	二、八二四、〇〇〇
自八月一日始輸出之棉	四、四八二、〇〇〇	四、六六七、〇〇〇
輸往中國及日本	五六九、〇〇〇	五八八、〇〇〇
自八月一日始美國棉廠提用	四、〇五五、〇〇〇	四、二四七、〇〇〇
各港口及內地存棉	三、六四四、〇〇〇	三、六七三、〇〇〇
紐約存棉	六八、〇〇〇	九六、〇〇〇
世界現有之供給	六、八七〇、〇〇〇	六、五一九、〇〇〇
其中美棉	五、四八二、〇〇〇	五、五一九、〇〇〇

杭州各銀行之盈餘

▲中行最多

省垣各銀行休業、辦理上年下半年決算、昨發表、中行盈十萬三千元、交行三萬二千九百餘元、地方五萬三千三百四十八元、典業四萬八千八百元、道一四萬五千一百元、實業三萬五千二百元、儲豐一萬八千五百元、儲蓄二萬二千二百元、絲綢二萬元零、惠迪一萬九千元、典業一萬三千元、農工六千餘元、上海商業三千餘元、

劣幣兩種流入蘇州

▲民十銀元及雙毫

蘇州日內發現一種成色低徵之民十袁頭銀元、及民十雙毫銀角、在市上混用、擾亂市面、各商店受害匪淺、據錢業中人云、此項銀元銀角、乃係鎮江帮小錢莊向鎮江南京等處私造私運、來蘇混用、貪圖微利、現蘇州總商會恐擾害金融、已託由銀行公會及錢業公會從事詳查、以便函請官廳查禁云、

津商會通告收用西北銀行鈔票

自國民軍入天津後、軍人多携帶西北銀行鈔票在市使用、張之江恐商界之拒用、乃乘天津總商會會長拜見時諭令通告各商通用、總商會之佈告云、爲公布事、案奉國民第一軍張總司令諭知、以此次本軍由張家口開來軍隊、多有携帶西北銀行鈔票者、現在因倉猝之間、尚在本埠設立分行、刻已即爲籌備、惟在該行未設立之前、如果有軍人行使該行鈔票、應通知各商家、一律通用、查該行準備充足、不日籌設分行、即爲兌現、等因奉此、查國民軍此次弔民伐罪、救民水火、萬民感戴、關於西北銀行鈔票、一時未能設立分行、自應一律通用、以維金融、合亟通告、仰各商家遵照勿違、切切此布、

許世英請永免出洋茶稅

出洋箱茶免稅、本至去年年底截止、經茶業之一再請求、農商部准再免一年、業經通告在案、茲聞新任國務總理許世英、近函農商部、請將運銷外洋箱茶茶片茶末、永遠減免免稅、以資提倡云、

取締洋商冒用商標

外交部近以外商希圖減稅、每將洋貨改用國貨商標、朦混運銷內地、殊屬不合、特函達使團、交涉取締、一面請稅務處轉飭各海關注意嚴查、以杜偷漏、而裕稅收云、

大連取引所改金銀並用

▲四日起實行……上海紗布開始交易

大連五品取引所經紀人、爲吸收上海棉紗布貿易、藉以振興大連商業起見、歷年來迭向日本關東廳陳請將商品市場、改爲金銀兩建併用、准予上海紗布上場、經關東廳審查就緒、爰於年前十二月二十八日、發下認可證、故取引所定於一月四日開市之日、即實行金銀兩建、上海棉紗布、即開始交易云、

浙省銷燬金庫券數目

浙江財政廳呈報省公署云、竊查浙江地方銀行收回浙江金庫兌換券、因市面不甚流通、前經職廳核議、定於本年十二月一日、在杭州總商會當衆舉行銷燬、曾經呈請鈞署派員監視、旋奉指令、巳派魏頤唐屆時蒞場督視矣等因、奉經轉知浙江地方銀行查照在案、茲接該行函稱、是項金庫兌換券、巳遵於本年十二月一日、由行派員持券赴總商會、由鈞署委員魏頤唐暨廳署委員蒞場監視、當衆點明數目、計十元券九十九萬九千二百三十五元、五元券七十九萬八千五百十一元、一元券十九萬八千二百零七元、總計票額一百九十九萬九千零一十三元、內有僞券三千零六十五元、已一律銷燬訖、除存案券一百三十六元外、計尚有未收回之券三千九百一十七元、仍擬陸續收兌、以全信用等因前來、理合具文呈報、仰祈省長鑒核備案、

戰事期內之各路損失

▲在五百萬以上

交通部直轄國有鐵路自此次戰爭起後、迭陷於斷絕態度、茲將各路交通及每天收入情形、探誌如下、(一)京漢路京貨車回數略有減少外、其快車與普通快車、仍照常開行、每日收入約在四萬餘、(二)津浦路完全陷於斷絕態度、除中間列車每日開行一次外、客貨各車、一律停駛、每日收入不及二千元、該局職員薪水已拖欠兩月未發(三)京奉路京津間交通雖已修行、唯通車僅至灤州爲止、因灤州鐵橋被郭松齡毀壞、關外僅由奉天通至溝帮子、刻下奉軍陸續西下、沿途派工程隊修葺、每日全路收入不過七千餘元、(四)京綏路因運送軍隊、貨車停駛、故收入因而減少、闔國內各幹路此次受戰爭之損失、截至現在約在五百萬元之譜、使戰事再行延長、損失益且不貲云、

市價一覽

一月五日

米市

[illegible]

雜糧

[illegible]

正疋

[illegible]

棉花

[illegible]

棉紗

[illegible]

華商紗布交易所市價表

[illegible]

證券物品

[illegible]

漢冶萍公司生鐵市價

[illegible]

絲市

[illegible]

五金

[illegible]

雜糧油餅

[illegible]

華商證券

[illegible]

麵粉

[illegible]

杭州金錢市

[illegible]

蘇州金錢市

[illegible]

無錫金錢市

[illegible]

無錫新糧市

[illegible]

無錫米市

[illegible]

金市

[illegible]